京城日報
朝刊八頁　本日朝刊八頁
本紙定價一部金六錢　一箇月金一圓廿錢

# 英米の對泰策動　脅迫的態度に變る
## 軍事密約締結に諒解か

【バンコック十七日同盟】我軍の佛印進駐以來、泰國の國際局面の躍進は對佛印失地回復要求と共に微妙な動きを見せてゐるが、これと同時に英米側の對泰國策動は逐次露骨且つ脅迫的態度に變りつゝあり、最近における英米公使の活躍は殊に注目されてゐる、即ち十日前頃から英米公使と有力なる泰國親英米派の巨頭の往來が頻繁に行はれ、ルーシ・プラデイスト藏相、ワンワイチヤカラコ外務省顧問等は連日英米公使と極祕裡に協議を重ねてゐる、右に關し確實なる方面よりの情報によれば英米兩國は泰國と英米兩國間に軍事的及び經濟的提携を畫策し泰、英、米三國防衛の軍事密約締結の諒解が成立した模樣である

## 英公使盛に暗躍
### 傳へられる軍事協定

【バンコック十七日同盟】泰、英、米三國密約説が傳へられてゐる折柄、十四日クロスヴイー英公使はルーイア・ピブン首相を訪問、前後二時間に亙つて會談を行ひ、注目を惹いてゐる、右會談の内容は一切不明であるが、一説にはクロスヴイー公使はピブン首相に對し、若し泰國が英米側に加入するとを約せば英米兩國は泰國に對し失地回復を援助すると共に、軍需品の供給、二千萬ドル借款など經濟的援助を與へるとの申出をなしたといはれ、又一説には次の如き軍事協定締結に關し種々なる要求を提出、これに對しピブン首相は軍事顧問の要求を考慮したる條約案文を作成し、一週間以内に英公使に回答する旨を約したといはれる

一、泰國は英米兩國と聯合提携し共同利益の防護を樹立する
二、英米兩國は泰國の失地回復運動を極力援助する
三、英米兩國は原則的に泰國の中立を承認する
四、もし外國軍隊が泰國を攻撃した場合、英米兩國は軍事的援助を與へる、即ちイギリスはマレー及び印度土民軍を派遣、米國は艦隊をもつて泰國沿岸を掩護する
五、アメリカは泰國に對し莫大なる借款に應じ更に飛行機、武器、彈藥、ガソリンなどの軍需品及び技術を提供する
六、泰國は在泰英軍と密接なる提携を圖る

## 西貢に侵略企圖
### 英の野望次第に明瞭

【ハノイ十六日同盟】イギリスの西貢地方に對する野望は次第に明瞭となりつゝあるが、十六日信ずべき筋の情報によればイギリスは近い將來において西貢侵攻を企圖しつゝあるもの如く、在佛印ドゴール派機關はアメリカ勢力、ユダヤ機關及び在ハノイ支那機關等と結託して西貢方面を中心に盛んに排日運動を行ふ一方イギリス政府は十三日極東軍司令部をシンガポールに新設、ポパム空軍大將をその司令官に任命、機械化部隊の充實を急いでゐる、かゝる情勢の諸點に徴するも西貢地方に對する英の侵略企圖は明瞭であると見られる

海の荒鷲ビルマルートを爆撃

## 縣周邊に爆撃
### 敵有力部隊一擧に粉碎

【○○基地十六日同盟】欽縣周邊に蠢動する抗日陣營を徹底的に膺懲すべく我海鷲は前日に引續き十六日早朝快晴を利し、欽縣周邊の靈山、小川の陸鷲戰を敢行、欽縣西北方卅キロの高橋鎭及び大録附近において南下中の敵有力部隊を發見、直ちに巨彈の雨を降らせて一擧にこれを粉碎、更に同附近の敵司令部らしきものに命中彈を投下、次いで邦周邊附近南下中の有力部隊に巨彈を叩きつけて徹底的打撃を與へ全機悠々歸還した

## 疾風の如く席卷
### 晋冀察の掃蕩戰進捗

【前線十七日同盟】第二次晋冀察邊區掃蕩戰の最左翼部隊を西北に進出しつゝある○○部隊は十六日正午頃早くも目指す○○城西北地區を疾風の如く席卷、東方に向け進路を轉じ、折柄○○縣北方山岳地帶で敢行された殲滅戰に敗走せる敵部隊の退路を斷ち、一方南後來包圍部隊を着々完成した高根、鈴木、松山等各討伐隊は同日正午山岳内に潜む約二千の敵大部隊を發見、東西南三方面より息もつかせぬ猛砲火を集中、これに徹底的打撃を與へた、またこの日機械○○縣を出發した松山部隊は部隊長自ら第一線に立ち、この掃蕩戰を指揮、更にこれを擁護する一個○○部隊、陸鷲機隊の爆撃に繼いで○○隊等が一體となつて作戰努力を發揮、進撃開始と同時に敵主力を一擧に殲滅され、僅かに一部は包圍の網を破らずで西北方深く遁走したので

## 石射駐伯大使　伯外相を訪問

【リオ・デ・ジヤネイロ十六日同盟】石射新駐伯大使は十六日正午、石井一等書記官を帶同し外務省にアラーニヤ外相を訪問、着任の挨拶を述べたのち、國際非常時下における日伯友好關係促進の必要を力説して隔意なき意見の交換を遂げた

## 普通歲入の見積額
### 大體四十六億四千四百萬圓
### 十六日大藏省議開催

【東京電話】明年度豫算を査定すべき大藏省議は第一日十六日は午前午後に亘つて藏相官邸に開催、河田藏相、廣瀨次官以下各局長、藤原資金局長等參集、明年度歲入豫算の概觀に引續き外務省所管豫算の査定を行つた、而して明年度歲入豫算に關しては遂に最後的決定に至らなかつたが、公債金に剩餘金を除く普通歲入の見積額は大體四十六億四千四百萬圓で、今後纖細の異動があるとしても本年度に比して五億二千二百萬圓の增加を示してゐる、これは所得稅に於ける時局に鑑み自然增收が見込まれてゐるのと本年度において實施された税制改革が明年度において平年化するためによるものである、なほ外務省豫算に關しては所謂時局豫算を以て嚴正な檢討の結果一應査定を終了した、公債金に剩餘金を除く明年度普通歲入の見積額概算に依る外務省所管豫算の主なるもの左の如し(數字千圓)

普通歲入
一、租稅收入　三、六一六、〇〇〇　(本年度との比較增)(四五二、〇〇〇)
一、印紙稅收入　一四一、〇〇〇　(二〇、〇〇〇)
一、租稅外收入　八八六、〇〇〇
合計　四、六四四、〇〇〇　(五三四、〇〇〇)

外務省豫算
一、在外(滿洲國を除く)教育補助の增加(小學校教育費)　一、九〇〇
一、臨時外交施設に要する經費　一〇、五〇〇
一、泰國公使館を大使館に昇格するため要する經費　一五〇
一、デリー(南阿チモール國の首部)領事館開設に要する經費　五〇

あつた、この戰鬪における戰果は左の如し
遺棄死體一五〇、捕虜五〇、我方戰死一、負傷二十、鹵獲品は各討伐隊を通して數個。

## 翼贊會に常任〈顧問〉〈參與〉制
### 連絡機構の整備成る
### 輔佐役も選任、十九日初會合

【東京電話】大政翼贊會では今回組織局以來の實績に鑑み政府側と翼贊會との表裏一體關係を一層緊密化し之によつて自己の機構強化を防止すべき新政令の實施たる顧問制と參與制とを大要、中に常任參與制を設けることになり、常任顧問としては東條陸相、及川海相、安井内相、風見法相の四閣僚のほか參謀より中島知久平氏を加へ參謀會の一體化を圖り、また常任參與として武藤陸軍、岡海軍の兩軍務局長、富田書記官長、村瀨法制局長官、狹間内務次官、電源大藏次官等をそれ〴〵選任するとともに、これら常任參與の輔佐役として現實の諸計畫を推進せしめるため各省より拔きの新銳分子たる

陸軍省伊奈中佐▲海軍省岩崎中佐▲内閣秋永企畫課長▲法制局森鳴部長▲企畫院迫水經濟部長▲大藏省田嶋銀行局長または植木總務局長

を選任、十九日まづ輔佐役の初會合を開き、さらに廿日後第一回常任顧問參與會議を開き各省局で立案中の政治、經濟、文化、生活等あらゆる領域における臣道實踐の方向を具體的に明示すべき實踐要綱の一、翼贊會地方支部の構成に關するもの等を附議し職能に基く運動方向になつたが、今後これ等の常任顧問、參與は一種の推進力的役割を

## 選擧制度打合
### 會十九日開催

【東京電話】選擧制度改正に關する政府と議會兩側の協議會は十四日の兩院五閣議と前田議會局長との懇談會の申合せに基づき所管大臣たる安井内相、清瀨臨時選擧制度調査部長との打合せの結果、十九日午後四時から首相官邸に開催、政府側より安井内相、挾間次官、警察法制局長官、警保局長、地方局長などの關係當局者、議會側より前田局長、同委員一同出席の上、院外者の推薦制度を初め問題の諸點について慎重審議を重ねることゝなつた、かくて議會側としてはあくまで政府と表裏一體の立場に立つて遲くとも十一月下旬までには政府との共通案をまとめる方針である

## 阿部大使　首相訪問

【東京電話】阿部全權大使は十七日午前十一時荻窪の私邸に近衞首相を訪問、要談した

## 天羽駐伊大使　送別午餐會

【ローマ十六日同盟】天羽駐イタリー大使は近く歸國することゝなつたので、イタリー日本人會では十六日同大使送別午餐會を開催、主賓を初めイタリー高官多數及びスマルク駐伊獨大使館參事官等が出席盛會であつた

## 農業、金融　兩新體制案

【東京電話】國防經濟(產業)新體制確立要綱案は目下經濟閣僚懇談會において根本的檢討を加へてゐるが基本國策の具體的施策の立案調整に鋭意努力してゐる企畫院では經濟新體制に引續き農業新體制案及び財政金融新體制確立の二要綱案を脫稿し、二案とも來週中に開かれる閣議參與會議に附議、最後的仕上げを加へることゝなつた右農業及び金融兩新體制案を一貫せる精神は元より一さきの經濟(產業)新體制案のそれと同一理念であり、自我功利の思量を排し、國家奉仕を第一義とするものであるので農業新體制案は農業及び農家の安定發展に關する方策を具體化して農業部門の全面的再編成化を企圖する劃期的施政要綱案であり、また財政、金融新體制案は綜合國力の發展を目標とする財政計畫並に金融統制の確立強化を斷行する具體的なものである

## 米の基地建設　アルゼンチン政府しぶる

【ニューヨーク十六日同盟】アメリカ政府は米州共同防衛の建前からウルグワイ西端のプンタ・デル・エステートに軍事基地建設を企圖しつゝありといはれてゐたが、十六日のブエノス・アイレス電がアルゼンチン政府高官の言明として傳へるところによればアルゼンチンは既にアメリカに對して一、プンタ・デルエステートに強力な海空軍基地が建設されることには絕對反對である
一、その代りにアルゼンチン沿岸その他南部大西洋岸に基地を建設することに對しては何時でも協力の用意がある
旨申入れた由である、而してアルゼンチンがプンタ・デルエステート根據地の建設に反對する理由はそれが同國主要通商路たるラプラタ河の咽喉を扼する位置にあり、アルゼンチンの外國貿易を脅威する故であると說明されてゐる、一方ウルグワイのモンテヴイデオ來電によればオラッツ・グスヂーノ外相は十六日突如辭職したがその原因は同國內閣が十五日滿場一致でアメリカの軍事基地の建設問題につきアメリカとの間に折衝を開くことを決議したのに憤慨したためといはれ今後問題は相當の紛糾が豫想されてゐる

## 獨ソ會談の成果　バルカンに展開か
### 樞軸、土に嚴正中立を要求せん

【ローマ特電十六日發】ソフイヤからの確實な情報によれば獨ソ會談の結果はこゝ數日中に南バルカン情勢の重大展開となつて現はれるであらうと見てゐるといはれるが、あたかも獨ソ會談直後の十五日インスブルックで行はれた獨伊軍首腦部會談は獨軍のギリシャ進撃開始の打合せとも見られ、右ブルガリヤ軍事顧問を要望してゐるものゝやうである、而して戰爭の重點が近東方面に移された今日ドイツの立場は今日微妙なものがあり、獨ソ會談においてもこれを取り上げたことも容易に想像される、ブルガリヤ當局筋では樞軸はソ聯と協同してトルコに對しバーペン駐土大使のアンカラへ歸任と同時に、トルコに對し三國條約の加盟並に英土相互援助條約の廢棄と、伊希戰爭に對する嚴正中立を要求すると見てゐる、而してかゝる要求が拒絕された場合トルコはソ聯から目的にされることになり、最惡の場合は樞軸及びソ聯の兩方面の事態に直面することゝなるのでトルコはこの要求を容認せざるを得ないとの觀測が有力である、トルコの立場の孤立化は以上のほか特にダーダネルス海峽問題を有するところにある

## 獨、ソ聯に領事館開設

【モスコー十六日同盟】十六日確聞するに獨政府は一九三八年來一切の在ソ領事館を撤廢してゐたが、今回レニングラード、ウラヂオ、バツームの都市に領事館を開設することに決したといはれる、而して當地外交界ではドイツ政府の措置は今回の獨ソ會談の最初の成果であるとして頗る注目してゐる

## 在希獨人引揚
### ドイツ政府確認

【ベルリン十六日同盟】最近ギリシヤ在留ドイツ人の本國引揚が緊急しつゝありと傳へられ、インスブルックの獨伊軍首腦會談とも關聯して注目される折柄、獨政府當局は十六日在ギリシヤ獨人引揚の事實を確認すると共にその理由を左の如く說明した
ドイツは目下ギリシヤ在留獨人八千名を前以て本國に引揚げさせるに於てギリシヤとの間に紛爭の發生することを未前に回避するためで獨希兩國關係の從來通り繼續する方針である

## 伊羅の諒解成る
### 羅首、外兩相ら歸國

【ローマ十六日同盟】アントネスコ及びストルーザ羅首、外相は十四日ローマ到着以來、ムツソリーニ首相、チアノ外相等伊政府首腦と重要會談を行つてゐたが、會談二日にして公式日程を終了し、十六日午前塲臣一行を帶同してヴアチカン市に赴き、ローマ教皇に謁見、ついで伊國王を觀兵したのち午後六時卅分各首相、チアノ外相初め伊各省多數の盛大なる見送りを受けてアカレスト歸國の途についた、ローマ外交界では伊、ルーマニヤ兩國は全面的の相互諒解に到達したものと見られ、又ルーマニヤは獨、伊兩國との紐帶を益々强化したのみでなく、歐洲大陸における新秩序建設の攻撃メンバーたるの地位を一層確固にしたと見てゐる、なほアントネスコ首相は一日歸國の途上ベルリン訪問の途に上るのではないかとの說が一部で行はれてゐる

## 獨機英本土空襲

【ベルリン十六日同盟】十五日夜の獨空軍のイギリス本土爆撃は英國の新ハンブルグ空襲の報復として一層の壯烈を極めたが、更に十六日午後攻擊機、驅逐機が相次いで基地を出撃、ロンドン南部及びサザンプトン港に間斷なく猛爆を加へた

【ベルリン十六日同盟】獨軍司令部發表＝一、我が驅逐機は十五日晝夜を通してロンドンに對し報復爆撃を續行、交通機關、ヴイクトリヤドックその他重要軍事施設に約三千二百キロの爆彈を見舞つて大損害を與へ更に中部及び南部イングランドの各地に對しても同様の爆擊を敢行した
一、又長距離爆撃機はアイルランド西方七百キロの海岸において敵の大船團を襲撃し猛撃の猛烈な防空砲火を冒してこれに猛爆を加へ、九千トン級及び六千トン級輸送船に火災を生ぜしめた
一、英機は十五日夜主としてハンブルグに爆撃を集中したが損害は輕微である

## 半島の統治方針　中央との意見一致
### 清津にて　南總督歸任談

【清津にて奧村特派員發】紀元二千六百年記念式典參列のため東上中の南總督は十三日東京を出發、途中北陸地方視察、敦賀など日本海ルートの重要港灣施設を視察のうへ、十五日伏木發滿洲航路の月山丸にて一路新潟日本海を橫斷して十七日午前十時清津に入港、大野政務總監、鹽原學務局長、浦崎鑛工局長、滿洲國總領事、同府尹はじめ官民、各種團體、學生生徒、男女中小學校生徒等千五百餘名が堵列して出迎へる裡を颯爽上陸第一歩を印した、總督は埠頭から直ちに國際ホテルに入り、少憩の上會議室にて新聞記者團と會見、特に朝鮮統治方針が中央當局の意見と合致してゐる點を強調した上左の如く語つた

二千六百年式典に參列したのが目的でその他の政務のことなど何も話はなかつた、聖典第一日の午前の儀式が終つてから各外地から參列した各代表が拓務大臣に招かれ懇談をする機會に接したがおそらく朝鮮、台灣、樺太などの一堂に會したことは拓務省はじまつて以來全く初めてのことだつたと思ふ

×　×　×

私としては朝鮮の統治に關する現況と將來に關し說明旁々中央への希望もあつたので特に近衞總理大臣並に秋田拓務大臣とお會ひし會談したが朝鮮の今後の行くべき方向に就ては現在の方針を發展强化せしむれば―といふことに三者の意見が全く合致を見た

×　×　×

歸り路は今迄視察した伏木南港の視察が殘つてゐたので兩港を視察今後の日本海時代に對處するの準備に資するつもりであつた、これで北鮮對岸の裏日本商港も一わたり視たので今後關係方面ともよく連絡、相互の港灣の施設を初め經濟的發展を圖りたい

×　×　×

中央政府でやつてゐる新體制については色々議論してゐるが、しかし朝鮮としては今のところ何等變化はなくむしろ非常に明朗でこれは朝鮮官民の誇りとしてよい、今や朝鮮は人心の安定といひ、治安の確保といひ、產業經濟發展の現況といひ極めて順調に推移しつゝあることを私は深く信じてゐる次第である

## 清津工業地帶視察

清津國際ホテルに少憩した南總督は同十時ホテルを出發大野咸北知事の先導で建設輸送高らかな清津工業地帶を視察、既に昨春より操業を開始した三菱製鋼所のルツペ製造狀況、また九州八幡製鐵所を思はせる壯大規模なる日鐵の工場建設狀況など總都大清津建設の確固なる基礎工業狀況を滿足げに約二時間に亘つて詳細に視察、また清津漁港地帶の鰯油加工業の盛んなる操業ぶりをも視察した、かくて工業地帶視察を終へた總督は休む暇もなく直ちに羅南に至り午後一時から開式の羅南小學校における

## 日本海の活用　強調
### 一時間に亘り訓示
#### 咸北聯盟大會に臨む

【清津にて奧村特派員發】總督は十七日の大氣の如く颯爽と上陸第一歩を印した南總督は特に日本海ルートの活用に關して一席記者團に訓話を發表し、時に日本海ルートの價値に言及

新に日本海ルートの幹線として進展しつゝある、この日本海ルートを活用するに關係地方民が充分なる關心と研究を急がねばならぬ、何も新潟、敦賀の港灣施設のみを一人當てにすることなく、これからは努めてこのルートを利用し北鮮三港はいふまでもなく、これに關聯する裏日本三港即ち新潟、敦賀、伏木の各關係地方がそこで各自その使命を充分に認識し、使命達成に邁進されんことをのぞむ、私は昨年羅津から新潟經由で東上し當時新潟で同地の官民と懇談の折ひ同港及羅津に入つた國民總力咸北聯盟大會に臨み大會終了後總督は羅南國民精神を會場たる羅南小學校に訪問の上午後四時朱乙に向つた

このルートを活用するにはもう少しお互にその所屬各港のことを知ることが大事だと力說したのと語つた

## 自分達の聯盟
### 地方の人は氣魄に滿ちてゐる
#### 黃海、平南聯盟大會出席の大野總監談

【羅南にて奧村特派員發】國民總力咸北聯盟大會は日本晴れの十七日午後一時半から羅南小學校で南總督、川岸咸北長官、三山黃海道知事、北內各道司令部長、鹽原學務局長、浦崎鑛工局長、京城總督、各種聯盟役員、町聯盟委員など約千二百名列席のもとに嚴粛裡に開式、まづ宮城遙拜、君が代合唱、國歌並奏、愛國行進曲、聯盟歌合唱、紀元二千六百年奉祝歌合唱のあと…

しておいたが、今度も伏木において同様のことを强調してをいたどうか今後は北鮮及び裏日本の各關係地方がもつともつと手を固く握つて協調し、その重要使命達成に邁進せられんことを望んでやまない次第である

國民總力咸北聯盟大會は總督の訓示を受けて參會者一同感激の拍手でこれに答へた、かくて上月羅南師團長の祝辭、桂村理事長の議事並に決議文朗讀、農村代表の宣言朗讀、皇國臣民の誓詞齊唱、國民總力咸北聯盟理事長の發聲で萬歲を三唱して午後三時大會を終へた

黃海、平南兩道における國民總力聯盟大會に列席、旅を終つて出張中の大野政務總監は十七日午前十時四十五分京城着列車で歸城、大和町官邸で記者團と會見、左の如く語つた

地方の人達は非常に張切つてゐる、全く氣持ちがよかつた、黃海道では千二百名、平南では一萬名からの聯盟員が出席して大々的に聯盟大會が行はれたが、全く新しい出發だといふ氣魄に滿ちてゐて、氣持がよかつた

## カトルー大將　新嘉坡に向ふ

【ハノイ十六日同盟】確報によれば前佛印總督カトルー大將は十日重慶において蔣介石と會談の後、十六日重慶發飛行機でラングーン經由シンガポールに向つた、カトルー大將は七日ドクー現總督と交代後一時シンガポールに滯在してゐたが、その後ロンドンに入りドゴール政權に投じ更にエヂプトに渡つてゐたが、最近ドゴール政權の指令によりロンドンに歸り、その命令を帶びてシンガポール經由重慶に潜入してゐたもの

## ユダヤ人彈壓
### ドクー佛印總督

【ハノイ十六日同盟】ドクー總督の反對派彈壓はその後愈々露骨となり、反蔣派及びドゴール派を利用し佛印政府の攪亂を企圖しつゝあるユダヤ人に對して三日以內逮捕と決定、また危險分子と目されるユダヤ人の行政官吏數名に對する…

國境ライテウ東北九十キロに…の第五聯區のケンルンに侵入し來つたが、佛印軍の反擊により潰滅し大損害を受け退走した

## 支那雜軍の佛印越境頻々

【河內十六日同盟】最近支那軍の佛印越境事件が相次いで惹起してゐるが、十六日佛印當局の發表によれば八日、十一日の兩日に亙りまたく支那雜軍が佛印東北…

## 西東南北

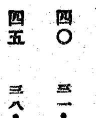

一日曜氣配　▲株式　獨ソ會談の好轉を好感して主力東新が十五日には十九圓七十錢と二十圓臺に門一歩肉薄する好調を示したので他の諸株も減配懸念にも拘らず東新相場の活況に伴つて陰暗市場人氣は全體に明朗性を加へ來つたが何分下期の決算期末を控へ清算取引上が懸念しつゝあるので將來積極相場の實現するもの期待されてゐる處々休日中の氣配は手堅い唱へであつた東新一一七、九〇▲新鐘八六、〇〇▲鐘紡四六、八〇▲紡績六四、八〇

【曾滿總督府の吉…】は今回の國際調査を前に金剛山を視察、つゞいて會社經理統制令の實施と▲このところ事務繁忙の財務局司村管理課長負擔が幾らあつても足りないと遂に悲鳴をあげて管理課の扉に貼紙して曰く▲『會社經理統制令の質疑應答は午後一時から三時迄の間にお願ひします』▲食堂でカケうどんを二つ前にした同村課長『貯蓄獎勵の建前からいつてもカケうどんを食べねばならず、それかといつて一つぢや足りないし』▲これでも痩せるほどですよ』は御大も(寫眞＝同村課長)

## 水豐　ダムの工事も見て來

たが順調に進んでゐる、來年は今年の經驗もあることだからうまくゆくと思ふ、米は豫想より多少減收のやうだが、節米運動も徹底してゐる、節米の點は特に注意して來た、平北には「十一月一日が暖かければ毛皮蘭が困る」といふ言葉があるが

## 今年はその日が非常に暖かくて國境地方などまだ結氷してゐないやうな暖かさだ、だから木炭をこれからドンく\持たざる道に移出するといつて張切つてゐたから燃料不足も大いに緩和されるものと喜んでゐる

## その　他主要各地で會閱して來たが、國體訓練は實によく徹底したものだ、みんな自分達の聯盟だといふ氣持で緊張してゐるから、全くキビキビした印象を感じたが、今後はこの氣持を弛めんやうにやつて貰ひたいものだ、途中、セメント工場や龍山等を視察した外、各方面の視察をしたが、隨分飛躍したものだと感心して來た

た、平北では去る一日終了したので道內四百名の指導者を招集して訓示旁々狀況を聽取して來たが、こゝでも新組織に對する氣魄が力強く感じられた

感冒と結核防豫に
體力强化に
文獻進呈
眼鏡肝油
▲お奬めする方▼
虛弱者の健康保持・腺病質・結核・肋膜・夜盲症・榮養不良による眼疾
伊藤千太郎商會
大阪道修町

低料率保險
新提供

低物價政策に順應し、保險料の著しく安い新種保險を提供します。

新種は、安い保險料で多額の保險をつけたい人に最も適當です。

生命保險に加入なさる方は先づ當社の保險をお研究下さい。

左記は新種千圓に對する一年拂保險料の一例です。

| 歲 | 八十五歲滿期(圓) | 三十年滿期(圓) |
| --- | --- | --- |
| 二五 | 一九・五三 | 三七・七四 |
| 三〇 | 二二・一〇 | 二八・四八 |
| 三五 | 二五・九四 | 三〇・六二 |
| 四〇 | 三一・二五 | 三四・二九 |
| 四五 | 三八・四二 | 四〇・〇七 |

保險種類は此の外數種あります

□保險案內贈呈

第一生命保險相互會社
(東京・日比谷)

# 月曜産業

## 石炭增産へ驀進
### 奬勵金總額六百萬圓を計上
### 明年第二次增産計畫樹立

物動計畫の遂行において朝鮮が內地や滿洲に對し聲高々で自慢して來た石炭增産のテムポがこの七月頃から鈍り出して來た、本年度だけは何とか豫定數量に達する見込だがこの調子では前途が思ひやられる狀態にある、朝鮮で石炭增産の好調だつたのは鑛山が殆ど新鑛で生産調件が有利だつたこと、それに勞働力が豐富低廉で採炭が主に勞力によつてゐたため資材の不足による打擊が少く勞力さへ注ぎこめば增産出來た事によるのだが、最近漸く勞働力が豐富低廉時代を過ぎて硬化して來たと增産に拍車をかける爲生産條件の不利な炭坑も稼行せざるを得なくなつた事、一般に生産費が昂騰して來た事による採算の惡化等が原因になつて增産の步度が鈍つたわけなのだ、總督府でもこれら炭鑛業者が安心して增産に邁進出來るやう何も講じてゐなかつたが愈々資本經營の面から助成策を講ずる爲石炭增産奬勵金交付規則を定め十五年度中（來年三月まで）に六百萬圓を支出する事になつた、一方炭鑛最大の惱みたる勞働力の移動過多に對しては內地と同時に總動員法による移動防止令を近く公布する模様である、[illegible]石炭業は稼行し始めてから採炭の合ふやうになる迄二三ケ年を要するものであり從つて大資本による經營以外は成立しない實情がある、そこで奬勵金のやうに補助金を出すことは不必要とされてゐたのだが前述の事情で[illegible]第一主義を採用するに至つたので、勞働力の充分の配給を圖りこれが增産に全力を集中することになつたわけだ、とはいへ勞働力においても資材においても增産を急ぐ[illegible]のものを利用し[illegible]增産を來し、採算不利の地區を稼行して生産コストは高まる一方で今回の奬勵金交付となつたわけだ、來年度は更に增産計畫を立て奬勵金の增額も豫想する模樣だ[illegible]てゐるが來年は石炭生産擴充四ケ年計畫最後の年で十二年に比し三倍の産炭量に達する豫定であり更に來年は四ケ年計畫の遂行模樣によつて第二次の增産計畫が立案される[illegible]一丸とする國土計畫の一環として中央集權的な決定をみると思はれるが、既に朝鮮の石炭資源は[illegible]に達し新鑛發見の餘地はなく[illegible]結局勞働力の安定能率向上が[illegible]に對する奬勵が強化されるわけだ

## 增産に邁進せよ
### ＝穗積殖産局長語る＝

石炭增産助成奬勵金交付規則の公布について穗積殖産局長は次の如く語る

今回石炭の增産を奬勵しこれが供給を圓滑ならしむる目的を持ちまして總督府令を以て石炭增産助成奬勵金交付規則の公布を見た次第であります、御承知の通り最近諸般の情勢は石炭の急速なる增産を必要としこれが供給の確保を期せねばならぬ實情に相成つて居るのであります、從つて朝鮮に於きまする石炭鑛業の現狀を見ますると各炭鑛ともに努力に努め[illegible]高度の增産計畫を遂行しつゝあります結果不熟練勞働者を多數使用せざるを得ぬ[illegible]各種資材に於きましても[illegible]一流以下の鑛山に於ては[illegible]

採算 不利と認められる[illegible]

資材 [illegible]

一、新坑開發助成金　二、石炭增産奬勵金　三、石炭生産補償金

目的 として坑道を掘鑿[illegible]

推持 [illegible]

石炭 [illegible]

刈取期 [illegible]

## 籾殼活用による
## 代用木炭の製法成る
### 製法容易で製品は廉價

右は從來[illegible]

籾殼一斗[illegible]

固形作用 [illegible]

## 刈取の遲れた籾
## 碎米步合が多い
### 農林省農事試驗場が警告

玄米の[illegible]

各品種 [illegible]

## 養蠶家に警告
### 本府技手 板谷健吾

本邦における[illegible]

### 桑園の手入
植村 (イ)[illegible]　(ロ)[illegible]

桑株整理 [illegible]

冬期施肥 [illegible]

結束 [illegible]

接木苗製造 [illegible]

蠶具の手入 [illegible]

反省と計畫 [illegible]

## 紫雲英
### 秋期灌水法は

[illegible]

### 御斷り
[illegible]【係より】

## 新人譜
### 哲學もある 中山彌一郎

ガソリンが[illegible]

(桃頁子)

## 産業顧問

### 涼飮料の製造
問 一、清涼飮料水の製造[illegible]
答 [illegible]

### 鮮內の製米業者
問 [illegible]
答 [illegible]

### 小牛の背中に發汗
問 [illegible]
答 [illegible]

### 藥草種の販賣先
問 [illegible]
答 [illegible]

### ファスナー製造
問 [illegible]
答 [illegible]

### 割箸製造と採算
問 [illegible]
答 [illegible]


# 受驗と學生
十二月號★(定價四十錢 送料二錢)

何番がどこへ入つたか
全國高等專門學校の本年度入學者に就き其の出身校の在學成績を調べたもので、志望校選定の好資料。

奏でる凱歌の蔭 (在學先輩六氏の苦心談)
目標ある生活を營め…東京文理科大學 河原學長
私の學生時代…玉蟲理學博士

外國語と其の勢力
國漢にはどんな出題傾向があるか
學問上と地理的との双方から見た外國語の現在勢力を語り更に各國語の將來を豫想した大文字である。

努力は報いらる (高專在學六氏の思ひ出)
裏日本の高專巡り…特派記者
私の商業簿記勉强法…高商二先輩
東京・神戸高等商船入試問題

醫藥方面諸學校の展望
社會的制約下に將來を悲觀されてゐる醫者も學校によつては依然十數倍の志願者があるのは何故か？

高師受驗の思ひ出 (在學四先輩の合格實記)
光榮の桐葉章…在學先輩
奈良女子高師生活ABC…特派記者
富士のある風景(小說)受驗ニュース

別冊附錄 (菊半判 十六頁)
代數幾何の重要 公式定理ノート
代數幾何の重要公式定理をポケット判の小冊子に網羅收錄したもので、應用方面の暗記にも資してある。全受驗生必携の書！

英數國漢實力養成講座

東京麴町富士見町二
振替東京二八六〇一 研究社

# 英語研究
十二月號

最新米國文壇展望 (舟橋雄教授)
メイスフィールドの詩 (中村爲治教授)
一人の英語・新語解說 (高部義信主筆)
本邦唯一外紙特派員芝均平氏會見記
トーキー臺本研究 新ロビンソン漂流記
斷鴻零雁記 (漢英和對譯)

(海外時文)
ヒットラーは何故勝つ (米誌)
英當局の早まれる結論 (獨誌)
警官が僕に喋らせない (バーナード・ショウ)
イギリスを救ふもの (H・G・ウエルズ)
ページシックで書いた時文・科學ニュース

アメリカ讀書漫談 英文和譯演習室
辭書の話・英國史 和文英譯演習室
高文試驗問題研究 自由英作文演習
定價五十錢(送一錢)

カレントイングリッシ・パンフレツト
歐戰放送演說集 第一輯 (送二錢)
歐戰放送演說集 第二輯 (送二錢)
歐戰放送演說集 第三輯 (送二錢)

東京麴町富士見町 研究社
(15N—22)

# 僕らの科學文庫
藤原安治郎著

文部省推薦書 ☆印 文部省推薦

☆三版 宇宙旅行 (新光社)
これは第一番に文部省推薦になつた良書です。聞いても讀んでも天體の有樣がこれ程面白く書いた本はありません。早くお讀み下さい

☆二版 火と焔 白井俊明
これから火がなつかしくなりますね。火ほど人間の文化に深い關係のある物はありません。早く火の科學的性質を知つて下さい。これも文部省推薦書です

忽二版 化石の世界 早坂一郎
東京市兒童讀物調査會が良書の折紙をつけて下さいました。化石の世界は二十億年もの永い地球の歷史です。そして現代の人間の覺悟まで說いてゐます。

忽三版 原子の話 鳩山道夫
アリストテレスの四元說から說き起して原子說、分子說を述べ、少年少女諸君の科學知識に資したものです。本書も東京市兒童讀物調査會の推薦書です。

☆新刊 僕らの榮養と食物 川島四郎
本書も文部省の推薦書です。僕達はよい體になるためにどんな食物をどう食べたらよいでせうか。これはお母樣お姉樣方にも是非讀んで頂きたい本です

☆新刊 船 關谷健哉
この本も文部省の推薦になりました。船にはどんな種類のあることはご承知でせう。然し諸君の知らぬことが澤山あります。是非早くお讀み下さい

☆新刊 僕らの海 野満隆治
陸地の二倍半もある海は同時に無限の寶庫です。國日本にとつて海は生命線です。僕たちは海を十分に理解せねばなりません。本書も文部省推薦圖書です。

父兄各位へお願ひ
本文庫は所謂筆者の良心的著述ぞろひで、編纂にも注意しました安心してお子樣にお勸め下さい。
▼定價各册二圓・〒十一錢
▼新四六判函入・三百頁餘
▼初山滋裝幀・挿畫淨山
▼大好評・重版又重版

☆忽三版 楽しい算術學校
この本を正しく讀めば、算術の面白さは勿論、更に進んでその妙味を味ふことが出來ます。
四六判四百頁 定價一圓八十錢 〒十一錢・美本

忽四版 面白い算術遊戲
此書を師とすれば本當はその妹です。來るべき國民學校が要求する算術の參考書は正にこれ！
四六判三百頁 定價一圓五十錢 〒十一錢・美本

東京市神田區錦町一ノ五 振替口座東京九二四一番
誠文堂新光社

# 東洋經濟特輯 滿洲
定價壹圓 (四六倍判 三三〇頁 送料六錢)

昭和十五年版(康德七年版)愈々發賣!!

建國以來九年營々として築き上げ來つた滿洲國の業跡は眞に偉大である。然し未だ滿足すべき狀態に立ち至つたのではない。加之歐洲に於る戰亂は滿洲開發計畫の縮少をも餘儀なくせしめた。然し之が爲東亞共榮圈確立の志向は寸毫も搖いだのではなく、寧ろ滿洲開拓の彌々急務なるを認知せしめたのである。本書は茲にその重要性を再確認し、其の現狀と將來に就て忌憚なき批判を下した。惟ふに開拓者の道は常に荊棘に閉ざされたものだ。吾人は之を克服するの覺悟と手段を持たねばならぬ。この意味で切に諸賢の愛讀を望んで已まぬ次第である。

寄書 ＝主要內容＝
大陸開發と滿鐵の使命……大村卓一
東亞共榮圈建設の根本理念……富田勇太郎
滿洲國金融の現狀と見透……大澤菊太郎
滿洲開拓事業の經濟的方面……二宮治重
滿洲開拓政策の重要問題……稻垣征夫
食糧需給から見たる滿洲國の農……千葉豊治
滿洲鐵鋼政策の重點……小日山直登
新聞統制の先驅・滿洲國……森田久

第一部 東亞共榮圈の核心・日滿ブロックの現況と見透し
第二部 滿洲經濟生産部門の概況 (農業、開拓民、畜産、林産、水産、鑛業、鑛物資源、動力資源、工業、纖維、金屬機械、油坊、燃料、パルプ・製紙、其他化學、窯業、土木建築、都邑建設、勞働)
第三部 財政・貿易・金融・交通通信
第四部 特殊會社＝再編成より機能强化の新段階へ
第五部 滿洲國の政治・外交・社會
附錄＝滿洲國主要統計
滿鮮旅行の雜感……滿澤洌

新刊 新體制の構想 津久井龍雄著 價一・八〇 〒・一二

目錄進呈
東京市日本橋區本石町三ノ二 振替東京六五一八番 東洋經濟新報社
京城府明治町 東洋經濟新報京城支局

# 潑溂！初冬を截る

## 第十二回學生馬術大會

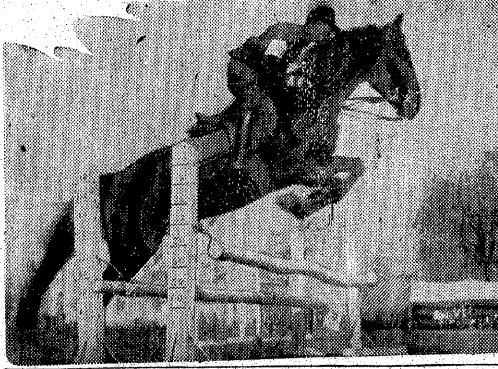

第十二回學生馬術障害競技大會は十七日午前九時から廿五部隊營庭で會長荒木大佐、井瀨部隊長臨席の下に伊藤大尉審判長となつて盛大に擧行、終始學生らしい眞摯敢鬪ぶりを發揮して同午後三時終了した、なほ同じく下士官競技も加へられたが成績次の如し【寫眞＝個人障碍、藤谷選手の美技】

◇中等個人障碍競技　1、藤谷熹夫（京畿中）2、上田次夫（京畿中）3、清水啓以知（京畿中）

◇卷乘馬走（第一班）1、水原高農（小川、横野）2、水原高農（田上、藤島）3、京城醫專（今林、田村）（第二班）1、京城醫專（荻原、瀬田）2、水原高農（橋本、高村）3、水原高農（山下、川西）（第三班）1、水原高農（金子、林）2、京城藥專（朴、土田）3、水原高農（岩瀨、坪井）（第四班）1、京畿中學（岡本、松川）2、京畿中學（久枝、惣門）3、龍山中學（坂道、富田）

◇二人八間競技（第一班）1、城大（栗山、田中）2、水原高農（橋本、坪井）（第二班）1、京城高工（有川、西山）2、城大（水上、安倉）

◇甲種個人障碍競技　1、藤谷（城大豫）2、金井（水原高農）3、濱崎（水原高農）4、濱田（水原高農）5（大城醫）

◇乙種個人障碍競技　1、鶴田（城大豫）2、山本（城大豫）3、日比（城大）4、田上（水原高農）5、田中（城大）

◇下士官個人障碍競技　1、成瀨伍長　2、平野伍長　3、北田軍曹　4、木達伍長　5、泉軍曹

◇總得點による順位　1、水原高農　2、城大　3、城大豫科

◇團體對抗競技　1、城大　2、醫專　3、水原高農

**京城府登山會**　京城府では、職員とその家族の志氣振興、體力鍛錬を目指し京城府體育會が主催、十七日午前十時から紅葉濃い東小門外貞陵里天香閣ホテル裏山の登山會を開いた

# 鮮鐵大勝す

## 對滿鐵ラグビー戰

遠征の滿鐵ラグビー軍を迎へた對鮮鐵ラグビー戰は十七日午後一時から鮮鐵ラグビー球場で岡田氏主審鮮鐵先蹴で開始、鮮鐵は强襲ぶりを發揮して前半既に二三對八と斷然、後半鮮鐵依然强く遠來の滿鐵動物に奮戰するも及ばず、二四對八と再びリード、結局四十六對十六で鮮鐵完勝した

鮮鐵 46（24—8, 22—8）16 滿鐵

# 小學部　普成優勝

## 蹴球　延、普專けふ決勝戰

最高潮に達した綜合蹴球選手權大會第三日の十七日は、午前九時から京城運動場で最初の決勝戰、小學部の新明對普成小に火蓋を切り、澄渡つた初冬の空の下、終日半島最高の蹴球技に花を咲かせた

この日の試合の結果は小學部で普成小が優勝、豫科球場で行はれた專門部準決勝は豫想通り普延兩專門が一方的に豫科、齒醫專をそれぞれ破つて十八日午後三時から京城運動場で傳統に輝く延、普戰の決勝に相見えることになつた

一方一般部の準々決勝は馬場（咸興）が京城俱を輕く一蹴、兵友（平壤）對光州戰は前半一點宛を應酬して、後半は戰ひフォワード戰を展開したが、相互得點なく、タイム・アップのごろは既に球場は全く闇につゝまれて續行不能になり、ドロン・ゲーム、再度の準々決勝を十八日朝九時から京城運動場で行ふ、なほ中等部は培材、中東、徽新、普中が各一勝して準々決勝に勝進んだ

◇小學決勝
普成小 2（2—0, 0—0）0 新明（主審、徐承德氏）

◇中等準々決勝
培材 4（2—0, 2—0）0 [illegible]
中東 6（3—0, 3—0）0 英彰

◇一般準々決勝
馬場（咸興）4（3—1, 1—1）2 京城俱
光州 1（0—0, 1—1）1 平壤兵友

延專 6（3—0, 3—0）0 齒專（主審、李錫漢氏）

## 籠球中等聯盟戰

（第七日）
徽文 43（22—18, 21—10）28 徽新
英彰 70（33—2, 37—6）8 大實
東星 51（37—10, 14—11）21 中商
普中 27（18—14, 9—9）23 中央

（第八日）
中東 48（21—18, 27—6）24 培材
養正 67（30—10, 37—20）30 京商
中商 34（18—9, 16—11）20 大實
道商 46（27—10, 19—11）21 商實

# 光山、元山と引分

## 韓益洙再び金を降す

東洋拳鬪會主催光山對元山をメインエベントとする拳鬪試合は十七日午後一時から京城運動場特設リングで開催、觀衆が一試合毎に增えて拳鬪のプロ拳鬪も漸く軌道に乘つてきた觀があるが、觀衆の無統制とレベルの低級さが眼に付いて折角の好試合も興味を甚だしく阻害した、試合の初めに主催者側に…を加へる審判があつたり、下品な野次が飛んだりして興醒めなスポーツに鮮さめ者があつて極めて不明朗だつた、また審判の神聖さと絶對性を認めない者がゐたが、かうした行爲を排し拳鬪界の徹底的淨化を圖るとともに、審判の質的强化を圖り絶對的權限を與へなければならない、今日の試合中に二度タイムを行つたりしたことは審判の質的内容を問はれても已むを得まい、選手諸君の一層の研究を希望するとともに觀衆の向上を望む、試合は業績プロに相應しからぬ低調さで僅かに金光豪對金田讓一、韓益洙對金永植の兩試合が興味を注つたに過ぎなかつた

フエザー級　四回戰　邊錫炯　判定勝　李萬龍

ライト級　六回戰　金光豪　判定勝　金田讓一

金田はウエイトの差を恐れず金に巧なアウトボクシングを示して挑戰、金は右スイングに强打を秘めて攻勢に出たが、金田は圓滑なフットワークと左右のショートパンチ放つて應戰、試合は白熱化したが金田惜くも判定で敗る

フエザー級　六回戰　韓益洙　判定勝　金永植

好調の韓は最初から右ストレートにアッパーカットと多彩な戰法で强打の金を攻めたてる、金は韓の冷靜な判斷によつて屢く繰出す連打に幻惑され一、二回とリードされたが四回頭から猛然と反擊ラッシュするも、韓は試合がエキサイドするにつれて持前の冷靜さで金の反擊を捌き壓倒的勝利を得る、韓は試合毎に上達が加はりいよいよ將來が樂しみとなつてきた

フエザー級　八回戰　郞福壽　技倒勝　志村義雄　一回一分五秒

郞例の如く一回目から荒れ狂ひ志村の顔面、腹部に强打を浴せば、志村は全く闘志なく一回早くもタオルが投げられて郞の技倒勝となる、志村は過去の人で日の出の郞の敵でない

ライト級　八回戰　白井登　引分　金振用

兩者ともに愼重に戰ひを進めて白井は右アッパーカットで金の顎、腹部に强打を放てば、金は左ジャップ右ストレートで果敢な攻擊に出で、白井は金の猛攻を巧なドッキングで逃れゝば金闘氣と攻める、六回白井の右アッパーカットは金の顎に炸裂して金ダウンしたが直ちに立つて阿修羅の如く反擊して引分と修る

十回戰　光山一郎　引分　元山春吉

光山左スイングを大きく振つて出れば、元山は左右の細打で切り込み最初から戰分押し氣味に回を進め、元氣に攻める元山の左右フックを老巧光山は巧に避けて右ジャップに左スイングを元山の顔面に集中するも元山の反擊鋭く、試合は元山に有利と思つたが、引分けとなるも兩君ともに生彩なく低調な試合だつた（M生）

## けふの運動

◇蹴球　綜合選手權第四日▲專門部決勝、普專對延專（三時）▲中等部準決勝、培材對中東（十時）徽新對普中（十一時半）▲一般部準々決勝、兵友對光州（九時）、同準決勝、西部對馬場（零時廿分）光州對兵友勝者對鮮一蹴（三時半）以上京城運動場


第七回朝鮮寫眞展覽會
期日・十一月二十日より二十四日まで五日間
會場・三越五階催場
主催　全朝鮮寫眞聯盟



新女苑　十二月號

名作女性訓　椿姫　河上徹太郎
長篇小説　貝殼　大佛次郎
生きる土地　中里恒子
乙女の旅より子供の國へ　謝冰心
愛と智と　里見弴
グラビヤ
白衣の天使は斯くして生まる　眞杉靜枝
日本の茶庭……保田與重郎
ドイツ女性の銃後の生活　アン・マリー・キーファー
動物と新體制談義……古賀忠道
神の手套（詩）……西條八十
美しき夢に生きる者　吉田絃二郎

座談會　明日への希望　龜井貫一郎氏を圍んで　金子しげり女史
文化更新時代と女性文化　長谷川如是閑
女性と娯樂　女性と娯樂、娯樂と教養の關聯性を說く　宮澤俊義
文化の凋落と再建……萩原朔太郎
ドイツの音樂運動……尾崎宏次
座談會　女の服裝を語る　柳田國男氏に訊く
新しい生活態度……新體制下に若き女性は如何に生くべきか
こんな組織を持ちませう……（若き女性の生活）
大阪職業婦人の動きを見る
ドイツ職業婦人に對する社會的保護
婦人の問題　山川菊榮
世代の價値（讀者の頁）　宮本百合子
初冬の星座（オフセット）　野尻抱影
母ごゝろ娘ごゝろ　高田保
女の世界
定價六十錢（送料二錢五厘）
東京京橋銀座西一　實業之日本社　振替東京三二六



朝鮮郵船仁川定期出帆
食事付但シ印飼料御斷り
名古屋、淸水、京濱行　興西丸　十一月廿一日
阪神行　光州丸　十一月廿五日
大連行　慶興丸　十一月廿二日
九州行　慶島丸　十一月三十日
青島、上海行　平安丸
乘客運賃　青島迄二二、四〇圓　三等一五、一〇　上海迄三〇、五〇圓　三等二一、二〇
台灣行　日本郵船　門司丸　十一月十二日
△仁川沿岸航路出帆豫定　印度濠州其他各港取扱
海州線隔日出帆　仙掌線毎日出帆　鎭南浦線隔日出帆　天官線月六回
歐米朝鮮郵船日本郵船仁川代理店
朝鮮運送仁川支店（電話一一一〇番）

大阪商船艀出帆
△北鮮門司阪神急行　▲印貨客船
慶運丸　十一月廿四日
慶興丸　十二月一日
下關發々日午前着
▲北鮮より台灣行　河南丸　十二月五日清津發
▲北鮮より京濱行　清津、雄基、城津、興南、博多
▲城津より阪神行　長崎、鹿兒島、基隆、高雄
▲西鮮各港より京濱行　月二回
▲仁川南浦より阪神行　月二回
▲釜山馬山より阪神行　月六回
右定期船の外臨時船多數あり　月五回
▲釜山より甲谷陀行　春光丸
ひまらや丸　十一月十六日釜山發　長崎、新嘉坡、ペラワンデリ彼南、蘭貢、甲谷陀
▲釜山より紐育行　北國丸　十一月廿五日釜山發　東海丸　十二月十二日　内地各港、ロスアンゼルス、クリストバル、紐育
▲釜山より比律賓行　めきしこ丸　十二月四日釜山發　長崎、基隆、高雄、マニラセブ、ダバオ
△門司より基隆直行　高千穗丸　十一月二十日　高砂丸　十一月廿四日
△門司より神戸行大連船多數あり
京城府南大門通二丁目
大阪商船京城支店　電話（2）一〇三〇・一〇三二

阿波共同汽船艀出帆
△天津、大連線　長山丸　十一月二十日　午後入港
京津丸　十一月廿二日　午前出港
△大連、芝罘線　日高丸　十一月三日　午後入港　午前出港
△朝鮮總督府鐵道局各驛ニテ旅客並ニ貨物ノ連絡輸送取扱仕候
△朝鮮總督府ハ日本旅行案内協會ノ案内所ニテモ發賣仕候
阿波國共同汽船會社代理店
仁川府海岸町四丁目
株式會社　野口商會　電話二四・一七三番

大阪商船出帆
阪神行　十一月廿二日　豐津丸
名古屋、京濱行　十一月二十日　浙江丸
長湯丸
濟州島行　安東行　豐浦丸
株式會社　慶田組
内地各地行定期航路艀貨物取扱致候
大阪商船株式會社仁川代理店
電話 四二一番・二一七番・二三番 九八四番

嶋谷汽船出帆
朝鮮總督府命令航路　朝鮮、北海道、大連間
大連直行　仁川出帆貨物專用
玄海丸　日鮮海運株式會社
◎裏日本北海道線太行　代理店
◎鎭南浦出帆　日鮮海運出張所
玄海丸　十一月廿二日
●仁川出帆　代理店日鮮海運會社
玄海丸　十一月廿四日
●群山出帆　代理店群山海運會社
玄海丸　十一月廿五日
●木浦出帆　代理店日鮮海運出張所
玄海丸　十一月廿六日
●釜山出帆　代理店釜山兒玉商會
玄海丸　十一月廿七日
内地各港經由、敦賀、伏木、函館、宮津、新潟、小樽、大泊
○命令航路　北鮮—北海道線
●羅津出帆　代理店國際運輸支店
●雄基出帆　代理店國際運輸支店
●清津出帆　代理店國際運輸支店
●城津出帆　代理店北鮮商船組
昭德丸　代理店宮田商會
●西湖津出帆　昭德丸
●元山出帆　代理店朝鮮運輸支店
内地各港經由、酒田、船川、青森、函館、小樽
○船ハ最新式優秀貨客船娯樂設備完備ス
○明村ハ前記各代理店及各地ジャパンツーリストビューロー觀光案内所各驛及案内所ヘ御申込ミ次第御送リ致シマス
神戸市神戸區明石町
嶋谷汽船株式會社



急性慢性化膿性疾患に

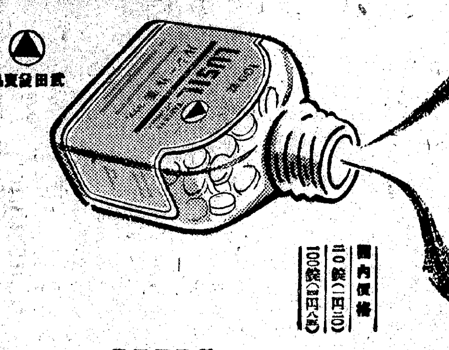

中耳炎
扁桃腺炎
敗血症
疔・癤
産褥熱
創傷感染
眼瞼炎
急性淋疾
慢性淋疾
膀胱炎
化膿性婦人科疾患

國內價格　二〇錠（一圓二〇）　一〇〇錠（五圓八〇）

內服による短期化學療法劑
★ルジール錠は急性・慢性化膿性疾患の病原たる葡萄狀球菌、連鎖狀球菌に…又淋疾の原因をなす淋菌に對し……スルフアミン劑の特異的侵害作用を發揮して病原菌を撲滅し、白血球及び組織球の喰菌消化作用と相俟つて短時日にして所期の目的を達す。
★特に化膿と疼痛に惱む中耳炎、高熱と疼痛を有する扁桃腺炎、疼痛と腫脹を伴ふ疔、癤等にルジール錠の早期の應用は、疼痛、炎症を緩解し、合併症を豫防し得べし。
★又淋疾性諸疾患への本劑の應用は單なる內服にて治療期間を短縮し、尿を淸澄化し、淋菌を消滅せしむ。
（用法）一回一－二錠　一日三回服用

ルジール錠

武田長兵衛商店　製造發賣元
大阪市東區道修町
關東代理店　小西新兵衛商店
東京市日本橋區本町
40(1)1618

口中殺菌劑
カオール
衛生口錠

口より入る病菌を防ぎ精神を爽快にする！

飲食の後、外出の時、人込に居る時、疲勞倦怠の時
カオールの二三粒を服用せば心身各機能の活動力を旺盛ならしめ口より侵入する諸種の病菌を豫防し精神を爽快にす

配劑と效用
一、口中殺菌劑を配合す
從つて空氣又は飲食物と共に口腔より侵入し來る諸種の病原菌を口中に於て殺菌するが故に種々の傳染病を豫防す
二、健胃整腸劑を配合す
從つて胃を健全にし且その消化力を亢進し食慾を增進せしめ下痢腸カタル等に整腸劑は殺菌劑と相協力してこれを治療す
三、興奮劑及强壯劑を配合す
從つて心身の疲勞沈衰したる時には各機能を興奮せしめ氣力を回復旺盛にして健胃劑と相俟つて肉體の强壯を計らしむ
四、淸涼劑及美香劑を配合す
從つて其特有の芳香により口中の惡臭、腥氣を除き甘淡劑は咽喉の乾燥を潤し、香氣を美化し、從つて精神を爽快ならしむ

定價と容量
舶來入（十粒）　百粒
同（二十粒）　二百五十粒
携帶用防濕瓶入（廿五錢）　三百粒
ポケット容器付（三十錢）　三百粒
御勾玉形容器付（五十錢）　五百粒
鞄形容器付（五十錢）　五百粒
美金石容器付（五十錢）　五百粒
保健容器付（五十錢）　五百粒
御用瓶入（五十錢）　八百粒
同（一圓）　二千二百粒

本舖　株式會社　安藤井筒堂藥品部
東京市日本橋區本石町

# 初めて見る兵舍生活へのあこがれと感激！

## 志願兵訓練所の見學記

特派D記者 (一)

京城府內女學校方面及び婦人團體に關係の二十餘名の婦人部隊がつくつて朝鮮總督府陸軍兵志願者訓練所を見學致しました

### 國民訓練

後援會の斡旋で朝鮮軍司令部の後援によるものでした、十五日午前八時半、城東驛に集合した一行は各々三日分の食糧として米一合づつさげてゐます、そしてもうその氣持から兵隊さんになり切つたと見えまして誰いふとなしに一列縱隊にならび、二三の號令も勇ましく驛の所から出て來たとは思はれぬほどの元氣旺盛そのものでありました、城東驛から汽車に乘ると一行はすつかり童心にかへつてはしやぎ出します何か祭りはしないだらうかと氣づかはれた天氣もすつかり晴れ渡りそれこそ氣持のいゝ秋晴れの朝、ほんの約三十分のことであるとはいへ汽車に乘つたといふことだけで一行はすつかり氣分が軟化になつたでせう

學校の先生、一家のお母樣とは思はれぬほどの無邪氣さではがらかです京春線をはしること約二十分、高陽驛、月谷、碑村を過ぎて退溪院といふ極く簡素な驛で下り、土手の上から東北方を眺めますと赤煉瓦のがつちりした建物が見えますが『あれが訓練所であります』と說明する青年團の金瀞勇氏の案內で一行は規律正しく二列縱隊で、その赤煉瓦の建物を目標に歩き出しました、畔道を斜めに横ぎつてわらぶき屋根の部落の裏通りに出ますと、朝鮮でなくては見られぬ風景です

### 唐辛子を

一面に乾してある田舍の秋らしい風景、野菊やつゆ草名も知らぬ草が秋の色、秋の匂ひを充分に吸はせてくれます、周圍は靜かでたゞ訓練所の增築のため人夫達が材料運搬にわつしよく〳〵といふ聲がはるかにきこえてまゐりますが新鮮な郊外の空氣を滿喫しながら足を運んでゐた一行はいつの間にか『朝鮮總督府陸軍兵志願者訓練所』の看板の立つてゐる堂々たる建物の前に立ちました、間もなくして訓練所教授森本嘉慶氏の案內で一同の所長室に通されました(所長海田大佐は紀元二千六百年奉祝式典參列のため東上中でお留守の由、森本教授が何から何までお世話して下さいました)所長室には白菊、黃菊の鉢植が飾つてあり、隅から隅までぴかぴかと光つてゐることに先づ一行は驚かされました、そして『寒夜の步哨』昭和十二年一月山西省大原北大街附近川原隊夫婦、月夜の寒い晚一人の兵隊さんが鐵砲を手に警備にあたつてゐる繪でしたが、一行は

### 我知らず

頭を下げずにはゐられませんでした

この繪は愛國婦人會朝鮮本部寄贈であつてたつた一幅の繪であるとはいへ、實に感銘深いものがございました、二合づつ下げて行きました糧食をさげるにあつめんの三十分間汽車に乘り十五分ほど畔道を步いた御婦人連は少々疲れたやうにも見えますが、皆が皆はりきつてゐますお茶菓のもてなしを受け、しばらく休憩の餘裕を與へて下さいましたが、森本教授のあたゝかい氣持にもたゞ感慨深く何とはなしに、自分達の日常生活が顧みられました

【寫眞】(上)訓練所で持參の米を集める婦人達(下)京城を出發する見學部隊

## 鉛中毒を防ぐカルシウム

シカゴのレードラー博士は、カルシウムが鉛の中毒を防ぐ効果のあることを報告してゐる、食物中にカルシウムの量が增すと、胃中に蓄積される鉛の量が減ずるとの事である、鉛は腸壁でも有害であるが、食物や食器には、その痕跡が含まれてゐて體內に蓄積することがあるが、これは骨の核の中に沈積するもので、カルシウムは、その沈積を防ぐのである、いかにして防がれるかは明確でないが、腸管における化學反應の結果であることに疑ひがない、恐らく鉛が不溶性のものとなるために骨核に運ばれなくなるのであらう

# 女性週評

山根すゑ子

## 消費規正 新語紹介

一定の計畫によつて消費の制限や禁止を行ふことです、現在關東及び關西地方では電力の消費規正が行はれてをります、これは電力調整令に基づいて、電力の必要の順位に從つて電力を配給してゐますが不急不用の使用は禁止又は制限されてをります、また地方によつてはお米の消費規正が行はれて、一人何合と割當てられてゐます、ドイツでは衣服、食糧を通じて消費規正が行はれてゐる樣です

## 電車と公衆

街に出る都度でも感じることは通勤時間の電車の混雜、ラッシユアワーはどうにかならぬかといふことであらう、電車の數をもつと殖やして貰へれば、ずつと混雜も避け得られようといふものだが、それにしても電車と乘客について考へさせられることが多い

車內のクッションに子供を泥靴のまゝ上げて平氣なオモニ達(內地婦人もたまにあるに)不愉快な感ひをさせられるのは相變らずのことであり、これにまた少しも注意を與へようとせぬ車掌達の無感覺振りも奇怪至極といふべきだ、『中へお詰め下さい』と一日中聲を嗄らして叫ばねばならぬ車掌の振りも困つたもので、乘客は少くとも停留所三つ四つの距離を乘るなら出入口に立塞がらず中へ這入つて立つてゐたいものだ、實際、直ぐ降りるのだからと出入口に頑張る乘客ほど癪にさはるものはないのである、お互にちよつとした心遣ひで氣持よく乘降り出來るものを、もう少し公共心に目覺めたい

×……

なかには『もつと中へ詰ろよ、まだ乘れるぢやないか』などと車掌に呶鳴る氣の荒い客も見るこのやうな人はきつと出入口に立ふさがる連中に違ひないなどと考へてみると、何か電車の中に映し出された社會の縮圖を見るやうな氣持がする

×……

最近は新體制の叫びもいよ〳〵高くなつたが、今年の夏頃から京電でやつてゐる乘客整理には敬意を表してよいことだと思ふ、例へば鍾路五丁目のバス停留所や東大門の電車乘り場の乘客の整列、何故こんな簡單な交通道德が今迄無視されてゐたのかと不思議な氣もさせられようが、乘務監督者、交通補助員を一人二人と見張らせて乘客を一列に並ばせる、さうした思ひつきも實際は共的な誠意がなければ出來ぬことだ、私たちが整列してゐると列外から駈け拔けて乘らうとする不埒な人間も毎々みるが、これらは勿論車掌に追返されて仕舞ふのである、ちよつと電車に乘る際にも公共の秩序を紊すとはどんなことか、社會への不道德とはどんなことか、整列して電車を待つ人々の誰の胸にもこの時はつきり燒付けられて行くのである

## 離乳はいつ頃が適當？(中)

## 固形物は粥から

京城敬惠女醫院 牛島良子

離乳後の幼兒が血色惡く皮膚に光澤もなく彈力もなくなり、消化不良になつて榮養障碍を起したりしますのは、乳幼兒に對する榮養法が適當でなかつたためです、榮養の失敗は乳兒時代よりも離乳後において實際の處多く起るものでありますから、この點は注意の上にも注意しなければなりません、母乳榮養に限らず人工榮養の場合にも離乳後は色々新しい食物を經驗することになりますから、この時期の幼兒に適する樣に特別に調理する必要がありますのに大概の場合に乳からすぐに大人の食物に移りますので、幼兒の胃腸にとつては大きい負擔となりすぎ、ここから胃腸障碍、消化不良に就いては榮養障碍といつた恐ろしい結果が招起されることになります、ですから生後一年半から二年位までの離乳後いくらもたゝない幼兒に適した主な食物としては、半流動程度の粥やパン等が適してゐます、副食物としては卵、軟かな魚肉、豆腐、すりつぶした野菜などを適當に調理して與へます

▽……△

次には食物の處理について申しませう

魚肉は肉類より消化し易いものですから幼兒には適當してゐます甘鯛、鰈、鮃、鯛、鱈、秋刀魚の樣な脂肪の少い軟いものを選びます、刺身は滿二歲以上になるまで控へた方が安全で、小魚は一般に纖維が細かくて幼兒に適しますが小骨が多うございますから注意しなければなりません

肉類は幼兒に餘りやらない方が安全ですが、滿二歲位になればよく細かい挽肉にするか、又はおぼろにして與へれば差支へありません、野菜も若くて新鮮なものは纖維も比較的少く柔かで消化もたいして惡くない上に、子供の榮養と發育になくてはならないヴイタミン類を豐富に含んでゐますから、裏漉しにするか柔かに煮て與へれば幼兒に適します

強い火にかけず弱火に長時間かけて裏ごした野菜汁はヴイタミンB、C、を豐富に含んだものが出來ます、植物性の蛋白質は米麥、豆類などに含まれて居りますが、中でも一番消化のよいのは豆腐で是も幼兒に適した副食物です

以上離乳の方法注意について大體のことをしるしましたが、離乳の時期も區々でこれは醫者の說も一つではございません

▽三越

◇新體制の臺所用品(廿日から…マーケット)

# 紙上病院

## 物が言へぬ兒

【問】七歲の男兒、今だに物が言へません、耳が遠いですが、全快するでせうか、たしか三歲の時に何かの物音に驚いたのが原因だと思ひます(京城M生)

【答】先づ聾啞兒と斷定して間違ひないと考へます、斯る不幸なる小兒には、從來その特殊教育として、我國では主として手話法を用ひて來たのであるが、近年に於て讀唇、口話法を應用する傾向を採り、段々その普及を見る樣になつてゐる、斯くして初めて啞となる事を免れ、人並に常人と會話を交換し意思の發表、受入等をなし得るのである、故に最近盲啞學校より聾啞科を分離し、乃至は聾啞專門の學校を開設する迄に立到つてゐるが、その實際については大都市のこの種學校に御照會なつて御覽になりませんと判然しませぬ(上田博士)

## 背椎骨が陷入

【問】十七歲の男、背椎骨(第〇)が一個のみ內部に著しく陷入してゐます、將來內臟其他の機能に影響がないでせうか、指壓療法で整骨出來ますか(忠北山下生)

【答】脊椎骨の內方への陷入のために內臟に影響を來すとは考へられません、指壓療法で整骨するとは及びもつかぬ事です、後天的に段々內部の方に一個の脊椎骨が陷入するといふ事はカリエスの如き病氣があつての事ではないかと思はれます、X線寫眞を撮つた上專門醫の診察をうけて下さい(三浦博士)

## 家庭報國 新體制夫人 (6) マキ ハチロー

18日封切

たのしい隣組同志の生活をやさしく描く心嬉しき御覽になれる映畫

原作 出演 林二九 近藤勝彥 大 / 徳川夢聲 若原春江 藤原英雄 北澤彪 ビクタ 徳山璉 特別出演

隣組の合唱

東京發聲前進座 東寶映畫提携作品

この激しい意慾！この逞しい情熱！豐田四郎畢生の力篇

原作 和田傳 演出 豐田四郎

河原崎長十郎 中村翫右衛門 中村鶴藏 坂東調右衛門 他前進座一黨 東寶映畫文學座出演

東寶

大日向村

東寶文化映畫 『伊那節』

若草劇場

トントントンからりと隣組 出て下さい

隣組のおばさん

飯田蝶子 吉川満子 岡村文子 上山草人 ビクター 市丸

明治座

ジエームス・キャグニイの

オクラホマキッド

ワーナー超大作

二挺拳銃に物いはせ皆樣の意表を衝くギャグニイの電撃猛亂闘!!

好漢オクラホマ・キッドは開拓地の惡鬼よりも機關銃よりも恐い！此奴と睨んだら必ず心臟のど眞中をぶち拔く凄さ！豪快な膽ツ玉とキビキビした肌觸りを放つて茫漠の大曠原に痛烈な血風を呼ぶギヤグニイの新魅力！

ロイド・ベーコン監督

18日より

乳幼兒の肝油劑 マルト肝油 (各種ワイタミン綜合强化劑)

肝油、酵母、果汁等をマルツエキスに配合せる肝油臭なき美味製劑にして乳幼兒の一般發育障碍・榮養不良並びに肝油製劑を必要とする諸症に

MK 東京・大阪 和光堂

パピリオクレーム

ぬつて、すぐ乾くクリームがよくないです。水分が多いから、すぐ乾くんです。三四分、しつとりして滲こむのが本當なんで＋

A 普通パピリオの方に B 荒れ性の方のパピリオ

丸善の文房具

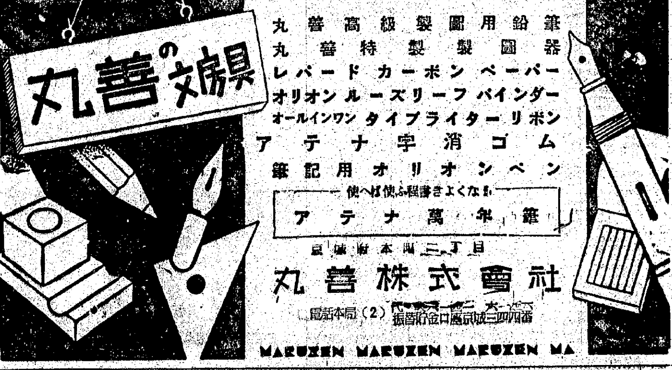

丸善高級製圖用鉛筆
丸善特製製圖器
レパードカーボンペーパー
オリオンルーズリーフバインダー
オールインワンタイプライターリボン
アテナ字消ゴム
筆記用オリオンペン
使へば使ふ程書きよくなる
アテナ萬年筆

京城府本町二丁目 丸善株式會社 電話本局(2) 振替口座京城

MARUZEN MARUZEN MARUZEN MA

商業登記公告 [illegible] 洪城支廳

商業登記公告 [illegible] 忠州支廳

商業登記公告 [illegible] 水原支廳

商業登記公告 [illegible] 平澤出張所

商業登記公告 [illegible]

家庭治療藥 キンカン 消炎性塗布新劑

社團法人大日本聯合婦人會 大日本聯合女子青年團 實驗指定品

全國各地藥店、百貨店藥品部にあり

皮膚から滲透して效く此藥で 痛み かゆみ 火傷 濕疹 腫れ を治せ

夜もおちく眠れない神經痛リウマチスの發作、過勞にもとづく筋肉の痛み、それに火傷なども早く苦痛を去り傷をとめる爲、この目的にいちばん適つた家庭藥として近ごろ益々評判な「キンカン」は患部皮膚面へ塗るだけで藥液が奧深く滲透し、鎮痛、止痒、殺菌、治療作用を顯著に發揮する非常にすぐれた效きめがございます。之も本劑が進歩した現代藥へ名高い生藥の有效成分を綜合した一風變つた研究劑だからです

◇五十錢・一圓・二圓・三圓・五圓

▼類似品贋出に御注意 お買求めの節は金冠堂製にご注意ください

總代理店 鈴木玉置商店 東京・大阪

製造本舖 金冠堂 東京市世田谷區三軒茶屋一七一番地 振替口座東京四〇二一七番

咳止め フスパン シロップ

氣管支カタールに 流行性感冒に 咽喉カタールに 百日咳に 喘息・肺炎に

包裝 大人 二日分 小人 八日分 七〇錢 / 大人 七日分 小人 廿日分 一圓五〇錢

植村製藥株式會社 京城府新堂町

●學習に大切な頭の藥 ノーシン●

高級清酒

金剛鶴

朝日釀造株式會社

# 參列の感激を胸に歸る

## 轟々、釜山埠頭に 感激と歡喜の渦

### 颯爽と降り立つ歸還第二陣

【釜山】悠久日本に生を享けた大きな誇りと感激を胸に聖紀の祝典から、歸還の半島參列部隊第二陣（京畿、江原、慶南）三百餘名の一行は十六日午後六時半釜山入港の奉祝連絡船（二千六百一便）で歸鮮した、埠頭はこの歸還部隊を迎へる歡喜の人々で埋め盡くされ感激と感激の交歡が取交され、やがて横付けとなつた船から颯爽と降り立つ一團毎に〝お芽出度う〟〝萬歲〟の唱和が繰返され忽ち埠頭からホーム一帶は帝都の感激を新たに喜びのどよめきと化し迎へる顔、迎へられる顔との顔も歡喜と感激に一杯だ、斯くして釜山近郊を除いた參列者一行は直ちに本驛待機の紀元二千六百年奉祝特別列車の人となり午後七時半北上した

**教育に勵まむ**　釜山中學校　七田文一郎氏

聖紀の祝典に參列致し、この時ほど日本人として生れた誇りを感じたとはありません、畏れ多いことですが至尊の御英姿を御間近に拜したあの感銘とそ一生一代忘れ得ぬ光榮で唯々感激の極みです、この感激を胸に刻んで今後益々子弟教育に全心を打込み教育の向上に勵みたい覺悟です

**感激そのもの**　釜山地方法院檢事正　早田福藏氏

誠に恵まれた祝典で感激そのものといふ外はありません、歸途伊勢皇大神宮、橿原神宮の大前に額づいて此の聖紀の祝典に參列する光榮に浴した感激を奉告し、更に御奉公心、御奉公申し上げる決意を神前にお誓ひ申し上げた次第であります

**赤心愈よ固し**　釜山山野鑛業所主　山野秀一氏

たゞ有難うございますと申し上げる外はありません、全く身に餘る光榮でありまして益々滅私奉公の誠を致さねばならぬと存じて居ります

**永遠に銘記**　釜山觀音寺住職　大田秀山氏

聖上の御臨御を仰ぎ國歌を奉唱し聖壽萬歲を奉唱致しました感激は筆舌に盡せるものではありません、此の感激を永遠に銘記致しまして一意專心、宗教報國の誠意を披瀝して聖恩の萬分の一に報せねばなりません

**語るも畏し**　慶南官房庶務課長　松田隆亮氏

慶南百十餘名の多數の參列者が全く無事故で聖典に參列し得ましたこと、と全員が文字通り「感激」の一語に盡きる深い感銘を以つて歸還致しましたとともに對し何よりの喜びと安堵を覺えます、聖典の感激は今更私などの口から申上げるも憚れ多い位絕對のものです

**光榮に咽ぶ**　慶南道視學　中山準之助氏

內地の觀劇に徵しますれば大きな祭典でも參觀顧者は六七名の參列に止まつたやうに承知いたしますが、本道は實に廿三名の多數が光榮の圈に入りましたこの多數が參列の光榮に浴しました事實は總て我等教育家の責務を痛感し第二の國民に同樣の感激と奮起を促がす所以だと存じまして、殊に心強く嬉しく期待する次第であります

**教育報國一路**　釜山六小學校長　末永又一氏

聖上陛下が畏ならぬ私共と同樣の野戰食を召上る、この感激は言葉では現はせません申すも畏いことでありますが　陛下と同じ祝宴に參列してゐるのだと思へば教職にある身の光榮に感淚なきを得ませんでした、益々齎躬に勵つて教育報國の一路に邁進せねば申譯が立ちません

**玉音に恐懼**　釜山遞信分掌局長　岡文一氏

咳一つ聞えぬ嚴肅莊嚴な式場であります、御座所から二百間も離れた私共の位置まで玉音朗々たる御勅語が拜聽されます、全く何等の雜念は起りません、唯々、恐懼感激、聲の限りに聖壽萬歲を奉唱いたしますと共に盡忠報國の所懷を堅めた次第であります

**子々孫々まで**　慶南道會議員　金秉圭氏

聖代の餘澤と申しますか我々が御間近に御英姿を拜し御勅語を賜はる光榮に浴しましたことは身に餘る光榮でありまして子々孫々に申傳へますと共に、益々奉公の誠をいたし內鮮一體以て新東亞の建設に努力せねばなりません

**皇恩に報いん**　慶南昌寧郡城山面長　東原德光氏

畏內で我々半島人として御英姿を拜し奉る機會は全然ないのに今回の式典に參列しましたことは感泣感激しました、今後は專ら一心職務に精勵して皇恩に報い奉らんことを誓ひます

**御英姿に感泣**　梁山郡下北面長　安本德吉氏

今回輝く紀元二千六百年祝典に參列して前日の雨模樣が祝典當日は日本晴れであり嚴肅な式典に畏れ多くも御英姿を拜し奉り感激の外ありません、專懇下の今後益々面民を指導し凡ゆる難關を打開して皇恩に報いたいと決心してをります

**感激そのもの**　陸軍兵志願者訓練所長　陸軍大佐　海田要氏

唯感激そのものに滿ちて言葉に現すことは外にありませんがまつたく天佑神助です、我國は昔から戰爭がある時には必ず神助があります、祝典に臨みその神々しさ、尊さ、有難さ、崇嚴感は日本に生をもつ者だけが得られるものであると感銘し盡忠報國の急を新にすると共に歸城すれば一千名の志願兵にこの感激を傳へたいと思ひます

## 京畿、江原陣 一路北上

### 車中に感激を聞く

【奉祝列車第二千六百一號にて孫特派員發】聖紀の感激を土產に光榮に輝く歸還第二陣三百二十一名を乘せた奉祝連絡船興安丸は十六日午後六時三十分釜山入港、慶南に出迎への歡呼の嵐を浴びつゝ上陸慶南陣と袂別を告げ京畿、江原陣二百五十一名は釜山本驛發の臨時第二千六百一列車に乘り移り江原を先頭に京畿を殿に京城を目指し北行したが車中で溢れる感激を蒐錄する

### 聖紀の祝典を語る

**教育報國に邁進**　京城師範學校長　岩下雄三氏

この感激は私のみでなく五萬數千の參列者一同打たれたことと思ひます、恐懼なる勅語を賜つた時まづ君が代合唱の時には一同感淚にむせんでゐました、我等教育者はこの感激と共に覺悟を新にして來たるべき二千七百年迄の百年大計で教育報國に邁進する覺悟を致しました

**神國日本の眞姿**　京畿道商議長　北村留吉氏

前日までは御模所も怪しかつたのに大典があの日本晴れです、十三日に至つて雨らしい雨を見たといふ事實は神國日本の眞の姿でなくて何でせう、內鮮一體この神國日本の眞髓を更に强化するとに努力せねばなりません

**感激の一語**　京城醫專校長　佐藤剛藏氏

唯感激あるのみです、平素教育者として破格の恩寵に浴しておりまず身がこの聖典に參列の光榮に浴し感激を重ねましたことは感激の一語に盡きます

**唯粉骨碎身**　京城地方專賣局長　佐々木高信氏

畏くも官に奉ずればこその光榮であります式典、奉祝宴の狀況は改めて私が申すまでもありません、唯滅私奉公、粉骨碎身、以て皇恩の萬分の一に報いたいと念願してをります

**職域に奉公**　京畿道漁聯理事長　後藤積氏

光榮に對する感謝と、嚴たる國日本の姿に對する感激との外に何にもありません、同僚諸君と共に職域奉公の誠意をいたさねばなりません

**益々臣道實踐**　本府學務局教學官　中島信一氏

千載一遇の光輝ある二千六百年奉祝祭典を通して皇國精神を新に體驗することが出來ました、三千年の歷史に依つて養はれた國體精華、君民一體精神をまのあたりに痛感し益々臣道實踐に推し進む覺悟であります

**身に餘る榮譽**　開城軍事後援聯盟　勝山雪子氏

何にから何にまで感激ばかりで何を話して良いか分りません、國民に此れと云うて御國の爲に働きも出來なかつた私が婦人の代表として光輝ある皇紀二千六百年奉祝祭典に參列の榮を賜りましたことは身に餘る榮譽として感淚にむせび歸還後はあの時の感銘を以て益々滅私奉公に献身します

**感激の外なし**　京城府金融組合理事長　小川好一氏

陛下の赤子として生れ今回の輝く二千六百年の祝典に參列の光榮を賜はり唯感激の外なく今後も與へられた職務に邁進し皇恩の萬分の一でも報いたいと存じます

**日本に生れた有難さ**　本府地方課事務官　大久保清和氏

私は京畿、江原、慶南陣の指導役で七、八、九三日間は寢食もしましたが二日間の光輝ある壯麗な祭典に參列する榮によつて疲勞は一抹もなく消えました、畏くも御勅語を拜し奉り感銘深く彌々日本に生れた有難味を新にしました、玉音は御力強く拜聽され日本はこれから世界に伸びると云ふ感に打たれました

**唯感淚に咽ぶ**　中樞院參議　井垣圭復氏

行き歸りとも雨天に惠まれ至れり盡せりの優遇に優れて有難く思つてゐます、奉祝日の前日までの雨模樣が同日になつて一點の雲もなく實に明朗な天候になり神助でした、式場に於いては玉座の正面最前列の位地を賜り　天皇陛下の玉音は明々と拜し奉り唯感淚にむせびました、全國から參列した代表者皆同一と思ひます、この民族の歷史的祝典に參列を賜つたことは私子孫に傳へるべき名譽であります

**唯滅私奉公**　江原道內務部長　山田正義氏

曠古の祭典に參列の榮を賜はり感激まつて言葉や事に現せません、唯滅私奉公と臣道實踐に邁進します

**盡忠報國に奮勵**　產業開發功勞者　李泳雨氏

私は地方において何等お國のために盡せぬ一民草を光輝ある皇紀二千六百年奉祝祭典に參列の榮を賜はり感激して居ります、聖壽萬歲を奉唱の時には聲が出ませんでした、この感銘をもつて盡忠報國に奮勵する覺悟を新にしてをります

**無上の光榮**　江原道春川中學校　山下敏氏

江原道の山奥から曠古の祭典に民草の一人として參列の榮を賜り畏くも　陛下御前で君民和樂の祝宴を戴きその感激は筆舌で表現出來ません時局多端の折六萬の民草を集めあの樣な莊嚴且壯麗な祭典は日本でなくてはありません感銘です、この無上の光榮に浴し一死奉誠を盡すの覺悟を新たに致しました

**農業報國に邁進**　江原道橫城郡農振功勞者　禹都昌來氏

畏くも天皇陛下の御英姿を拜し奉りその感激は口に現せません、何等功勞なき一民草をして歷史的祭典に參列させて戴き益々農業報國へ邁進の覺悟を新たに致しました

**感謝に堪へず**　江原道會議員　藤田武雄氏

江原道から百六名が參列の榮譽を賜はりましたが一人として事故なく皆感激に滿ちながら歸ります、畏くも　龍顔を拜し奉り、この光榮は子孫末代に至るまでの名譽と致します次第です、六萬の參列者一同は明朗に晴れ渡つた式場に於て、畏くも陛下の御勅語を賜る時は感淚を制し得ませんでした、休憩の船中も朗天明朗に晴れ神の加護と再び感激に堪へません

**千載の一遇**　江原道咸州邑長　洪原義植氏

千載一遇の祭典に參列者に漏れ感激の極みと思ひます前日迄の雨模樣は日本晴に晴れ渡り天佑神助でした、有史以來初めての歷史的祭典に國民として長く忘れ難い龍顔を眼の邊りに拜し奉り實に感激の至りです、內地へは五度行きましたが都市農村を問はず明朗な緊張味を見せ我等半島同胞として大いに習ふべき點を痛感しました

**覺悟を新たにす**　江原道會議員　丁藤殷燮氏

紀元二千六百年奉祝祭典に參列の名譽を賜はり感激に堪へぬものです、天壤無窮の御稜威を奉じ滅私奉公盡忠報國に邁進の覺悟を新たに致しました

**內鮮一體の有難味**　江原道春川邑長　平原台鉉氏

祭典參列の六萬の民草皆感激に咽ちました、內地の同胞の至れり盡せりの優遇に一週間兄、內鮮一體の有難味をなほ更強く感じました

## 歸還第二陣 奉祝の献金

### 千餘圓を國防へ

【釜山】溢るゝ感激を乘せて歸還する半島第二陣京畿、江原、慶南部隊を乘せた奉祝連絡船興安丸船內において十六日午後四時半全員が集合し釜山上陸と共に一應別れるので一應解散式を行ひ、大久保本府地方課事務官の發聲で聖壽萬歲を奉唱、參列員一同から往復旅費として集めて殘つた一千三百十六圓十六錢を國防獻金することを滿場一致に可決した

## 市場を電擊

【開城】開城警察署經濟警察係では去る十六日午前九時から總動員で市內公設市場を一齊檢查し青果食料品價格を調べたがこれは七萬府民の台所に必要の青果及び食料品販賣に從事する商人が中には不正にも暴利を貪り一枚札を使用して警察の目を晦まし府民に高價で賣付けはせんかと思つて價格監視防止工作として實施し府民の台所を守護し不正商人を撲滅するためである

## 手斧で殺す

### 借金が生んだ慘劇

【新義州】借金が生んだ慘劇一齣—だが惡役たる犯人は逸早く姿を晦ました—去る十二日午後一時ごろ平北義州郡古館面湖上洞（支那人）孫義明方では孫に金を貸した滿洲國通化省臨江縣生れ支那人程術陽（三〇）と孫との間にしきりに〝返へせ〟〝返へせぬ〟の口爭ひが一時つゞけられ結局どつちつかずそのまゝになつてしまつたが翌十三日午前二時ごろ程は孫方に忍び込み就寢中の孫を持參して來た手斧で頭部に一擊を加へ即死に至らしめ逸ち早く姿を晦ました、所轄義州署では對岸滿洲國と連絡を保つて犯人嚴探中であるが、程は借金を返さぬ孫に極度の殺意を抱きこの擧に出でたものである

## 詐欺

【釜山】府內大新町九三六安鍾選（三〇）は府內大倉町滿山兄弟商會荷揚げ人夫として作業中同僚慶北義城郡多仁面德池里鄭吉止（三五）から鄉里の事情を聞き知つたのを奇貨として、鄭の實家へ宛て吉正名義で服裝を新調するから六十圓送金方の僞手紙を出し、送つて來た通常爲替に僞造した鄭の判を捺印して六十圓を詐取した事實を釜山署員が探知十六日朝自宅に潛伏中の安を逮捕した

## 東萊の市區改正工事

### 資材難に逢着

【東萊】溫泉郷東萊邑の市區改正並びに溫泉町擴張下水工事は去る四月前後二回にわたり請負入札に附し工事の一部を着手したが現下資材採取と入手難にその儘中止の狀態であり、また水道用材料についても人口の增加に伴ひ給水申込が日毎に續出の有樣なるもこれ又資材なきため放任するほか策がない狀態である、これに對し被りつゝある不便と損失を藪はぬよう「セメント」一二千袋および水道用鐵管二キロ九五、標柱百キロ購入のため山口東萊邑長は最近道知事宛陳情書を提出した

## 感心な老人

【開城】四十九年間子を抱へ實際しつけて來たといふ感心なお爺さん……といふのは府內京町六三八番地農業金海顯榮（七〇）さんは幼時父母に世を辭し幼年を經ずして母を失つたので生前の兩親へ孝養が盡くし得なかつたが長じて成人するに及び痛く殘念に思ひ亡き兩親の眠る府外青郊面龍興里の墓地へ自宅から約二里もある墓地へ毎月一日、十五日にはどんな荒天にも寒暑にも四十九年間いつも家業に差支のない人知れぬ未明の中に參りつゞけ一回も缺かしたことのないといふ孝心の深い善行に附近の人々の評判である

## 國婦會員の勤勞奉仕

【清津】清津國防婦人會支部役員および第一、第二分會役員並に會員八十六名は近く鄉軍參事會の...

## 東平壤の空地に ズラリ二千戶

### 都市經營會社が府民へ住宅の贈物

【平壤】朝鮮都市經營會社が北平壤東郊外に二千戶近い文化住宅街が出來る—東平壤の工場地帶日本製鐵會社から鐵道工場に至る間には十二萬餘坪に上る水田がみねのうねりも晩しく潤澤と連らなり見る者をして〝何んとかならぬかな—〟と頭をひねらす空地があつて、限りなき發展を遂げつゝある東平壤の完成工場地帶に、〝都市計畫方程式〟として殘されてゐたが、これが所有主たる朝鮮都市經營會社が約二千戶（一戶當四十坪乃至五十坪）からなる文化住宅街を造成して住宅難に喘いでゐる一般府民に提供しようといふのである、同會社では旣に測量も濟まし、申請中の認可を待機してゐるが、認可と同時に地均工事に着手、明春融氷期をまつて本格的建築工事にとりかゝる豫定である、なほ殘る四萬餘坪は、府都市計畫課の企劃事業として、西平壤通りに面した二萬坪には商業住宅の混成地帶を、西北に面する二萬餘坪には工場地帶を、と夫々の計畫を進めつゝある、鑒谷都市經營株式會社平壤支店長は語る

目下會社調整法による認可を申請中で內容については申上げられません、都市經營會社の支店を設けた目的はこれにあります、幸ひにもとの三十戶ばかりの住宅を建設しまして府民の皆さんから絶讚を受けましたのに元氣づき一層これに倍して府民各位の總意にそふ住宅街を造るつもりです、しかしこれに關する一切のことは府當局に御任せしましたので關係課の皆樣が詳細な研究を進めてをりますから近く何等かの御指導がある筈です

## 農村は宛ら戰場

### 慶北道內の十ヶ郡を視察し 歸任の山本部長語る

【大邱】漆谷、軍威、義城、安東、金泉、永川、青松、英陽、盈德、聞慶の十ヶ郡を初度巡視し慶北の農業の實態と各郡における作況を視察、歸任した山本內務部長は語る

各供出の旺盛で各郡共非常に多忙であり特に郡目標としては牛馬、麥の播種が加はり實に戰場のやうな忙しさだ、沿線から慶北の農民を見よくその實態を視察したが一體慶北の農民は素質はよく働き具合も良い、指導者はこゝを目がけて指導し皇國農民を造らねばならぬ、農業指導も徹底してゐたが一部では不徹底なところもあつた、今日は指導といふ單なる漫談であつてはいけない、自ら引づる氣持で指導しその徹底を加へなければいけない

## 新穀感謝祭

### 開豐郡で執行

【開城】開豐郡では皇紀二千六百年記念事業として管內國民總力部落聯盟二百五十一聯盟を總動員して來る廿二日新嘗祭當日をトし神祠またはその他の淨地において新穀感謝祭を實施することになり新農村の部落民に對し皇祖の御稜威を仰ぎ奉ると共に天地の恩澤に對して深き感謝を捧げ報本反始の誠を效さしむべく擴大を期しその準備に忙殺されてゐる

## 二千萬圓程度

### 慶北來年度の豫算集計査定

【大邱】十六年度慶北道豫算は國民總力生產擴充を目標として各課で要求中であつたが、十六日大體出揃つたので地方課では分析に着手し取りこれが集計査定に入つた、新事業部門の要求は時局下の生產擴充に關係特に水利は旱害對策とし增米計畫途上にもあるので著しい土木は地方資源開發道路を主眼に國道の完遂舗裝、學務は新規の科學振興施設など眼新しいものあり更に社會事業の強化など見られてゐる、一般集計額は未定だが前年度の二千萬圓程度と見られ、これが査定においてどの程度まで削減するか注目されてゐる、十二月一杯までに査定、內務部長査定に移り大體豫算は決定するものと見られる

## 國際列車中の盜難は全部此奴

### 稀代の箱師天晴れ驛員の手に

【釜山】稀代の箱乘師が御用となつた……釜山鐵道事務所では最近國際列車に掏摸、盜難事故が續々として發生し旅客に大恐慌を來たしてゐるので、驛員や乘務員を督勵して事故の防止を圖ると共に犯人檢擧に躍起となつてゐたが、去る十三日午前六時頃、大邱驛改札口において第四十四列車（奉天發釜山行）から下車した國防服を着た紳士風の男が入場券で出ようとするのを係員の某山春吉君が第六感から此奴不審！と睨み、事務所に連行せんとしたところ、矢庭に逃亡を企てたので、これを追跡し大格鬪を演じた

## 大漁歌も高らかに 物凄い漁獲戰展開

### 鰮軍清津沖に現る

【清津】咸北沿岸における鰮漁は連日豐漁に次ぐ豐漁で賑はつてゐるところに大漁歌が高らかに奏でられてゐるが十五日早朝來より鰮群は清津から漁大津沖一帶に襲來三千隻の巾着網は入り亂れた物凄い漁獲戰を展開同夕刻までには二十五萬樽といふ素晴しい水揚をみせた、なほこの豐漁は當分持續するものと業界から期待がかけられてゐる

## 咸北女子青年團大會

### 來月廿四日

【咸北支局】興亞乙女の意氣を振作し實踐綱領の徹底を期ると共に錬成を計り紀元二千六百年記念事業として咸北女子青年團大會を來月廿四日午前九時から羅南小學校で開催されるが、各府郡から代表者三十餘名參集し、錬後女性の氣魄をあげ終つて更に意見發表會（一人五分間）並に生活刷新展覽會をも催し本大會の意義を昂揚し終つて一同護國神社の勤勞奉仕作業を行ふことになつた

## 潛水作業も空し

### 鮮南丸依然不明

【木浦】既報—木浦府錦町二丁目朝鮮汽船株式會社所有、木浦濟州間定期旅客貨物船鮮南丸（二〇〇噸）の遭難事件は引續いて木浦署で警備船を出動し會社側でもサルヴェージ支店とタイアップして落城丸花城丸に潛水夫と船員を乘させ〝魔の海〟多慶海の海底捜索に活躍をしてゐるが依然として船體を認めず搜査も困難とみられてゐるが、遭難眞相調査のため十二日本府地方海員審判所調查官一行が、來木し船長、乘組員、その他關係者を取調べのうへ十六日夜行で歸城した

## 一萬圓の正夢

### 高原豐さんの幸運

【平壤】あつ！當つた！一萬圓の正夢……第四回報國債券一等當選に西鮮が初の豐運者を出した、幸運兒は平北朔州日本鑛業株式會社朔州鑛山會社の社員高原豐氏で見事四三〇二番を摑んだことが最近平壤分署から通知されて來た

## 金製品の寄託

### 增加の一途

【清津】府內における金製品の獻納は增加の一途にあり十二日午後から十四日午前までに寄託賣却された分は左の通りである

▲指環一府內菅町李正根▲時計側一　指環一　其他…るが十四日同署に訪れた一內地人の婦人は『時計側二、指環一、外金製品四』を氏名も告げずに寄託して立去つたものもある

## この出來榮え

### 木浦蔬菜品評會

【木浦】音響のミナト木浦も大陸風に煽はれて厳しい寒波が訪れピッチに襲來し七萬府民は本格的な蔬菜にすっかり喋ひ上り愈よ本格的な冬への體制に入つてゐるが冬眠期への味覺〝キムチ〟の仕度に興手古舞のけふこのごろ府では第六回蔬菜共進品評會を十七日午前九時半から午後二時半まで公會堂で開催、一般觀覽者で大賑ひ午前の大賑ひ裡に幕を閉ぢ引續いて同四時から晴れの褒賞授與式を行した【寫眞は蔬菜共進品評會】

## 青年團令旨奉讀式

【大邱】廿二日の青年團令旨奉讀式記念日に當り大邱府聯合青年團では團長大會を開催することとなつたがその行事は午後六時半大邱青年小學校講堂に參集記念奉讀式を擧行し、引續いて同七時から同講堂で記念辯論會、映畫、詩吟等を催し大いに意氣を揚げる

## 吹增産協會

【高原】郡內では農業の種類出に以が增加し、また吹增産協會が……

洋髪香油　ルール黒椿　大阪油脂株式會社

文化生活の眞髓

我々人間は他の動物に異なり高度なる精神作用によつて自然から與へられたる諸般の資料に人工を加へ以つてその資料たる我々人間の生活及び努力の向上發達に資する樣に努むるものである。その精神の作用が文化と名付けられるものである。

實際我々人間が人間として動物界にありて最高の地位を占むるものは斯の如き文化の働きによりて獨特の精神的作業をなすことによるものである。さうしてその精神作業は素より種々雜多であるがしかもその根本の要素とすべきものは次の四種のものである。

第一……科學　第二……哲學
第三……藝術　第四……宗教

紀元二千六百年記念

献納映画

生活新體制 映画筋書懸賞募集

今や、大政翼賛會の結成發足を見るに至り時局突破の強力なる國民組織の基礎確立が要望され、國民一億が一心一體となつて高度國防國家の完成を目ざす新體制の建設に參劃しその推進に當らねばならぬ秋であります。

この國民組織の實踐機關單位として國民・家庭・隣保班・隣組の整備強化が一段と重要になりましたが、それには過去に於ける一切の殼を捨てた生活新體制の建設によつて、大政翼賛の臣道實踐の大精神を徹底させる事が急務であります。

玆に弊舖は紀元二千六百年を奉祝記念し、生活新體制指導映畫の筋書を懸賞募集し、その入賞作品並びに映畫化製作費を國家に献納し、以つて新しき國家奉公の態勢完遂に資せんとする次第であります。切に御協力を願ひます。

クラブ齒磨本舖　株式會社　中山太陽堂

募集規定

主題　明朗質實な、物質は簡素な、精神は剛健な、新しい國民生活體制を具體的に現すこと（但し本舖の宣傳を加味せざること）

形式　筋書形式（シナリオにても可）をとり二卷ものにまとめ得るもの、四百字詰原稿用紙にて三十枚以內たること。（但し別に三枚程度の梗概を必ず添附すること）

賞金　入賞（一篇）金貳千圓（內壹千圓は國債）
次席（二篇）各金五百圓（內各貳百五拾圓は國債）

審査員
大政翼贊會事務總長　伯爵　有馬賴寧氏
大政翼贊會國民生活指導部長　喜多壯一郎氏
大政翼贊會文化部長　岸田國士氏
大政翼贊會宣傳部長　久富達夫氏

締切　昭和十五年十一月末日
發表　昭和十五年十二月中
送り先　大阪市浪速區水崎町　又は東京市京橋區槇町　中山太陽堂　献納映畫筋書係宛

注意　應募原稿は一切御返却致しません。尚入賞及び次席作品の版權及び映畫化權は大政翼贊會の所有に屬します

右入賞映畫筋書と同映畫の製作費をクラブ齒磨本舖にて献納致します

法人登記公告
咸興地方法院
法人登記公告
商業登記公告　長湍出張所
商業登記公告　鳥致院出張所
商業登記公告　大田地方法院
商業登記公告　鳥致院出張所
大田地方法院忠州支廳
電話賣買は 鮮銀前 富商會 〇四本局
鋼鐵刻印
断食　京金線天安白川 断食寮
たいわ毒
電話賣買金融 兒玉両替店 電本五五四〇
入營旗卸小賣 朝日旗工場 電本二〇二一番
電話賣買は 康田商會 電本1335
京日案內
料金表
雇入
社員

看護婦
求職
電話
電話
洋服
寫眞
賣家
交換
讓受
借家
特別案內
賄婦採用
大阪合同株式會社
賣家
姓名在社
求む
日本バルカー工業株式會社
社員募集
日興社朝鮮工場
募集
丸善株式會社支店
女事務員採用
金千代會館
職員募集
女給仕募集
朝鮮郵船株式會社
女事務員採用
金井鑛山會社

# 國家的塗料の重要性

塗料の製造が止つたとしたなら艦船も飛行機も電車も自動車も高級機械や機具の類も同時に製産が出來なくなるであらう。又人絹工業や電氣工業も操業不能となりトタン屋根やトタン羽目は一年も經たずに錆てしまうに違ひない。塗料の國家的重要性は斯の如く大きい

**日本ペ◎イント**

---

# 富士トランシット

富士測量機株式會社大阪支店

大阪市西區江戸堀下一ノ二〇
電話土佐堀一一〇一カ

---

銃後に 戰線に

胃腸病を一掃して **消化促進**

頭痛眩暈を去つて **疲勞恢復**

# 仁丹

---

消化 整腸 補血

# 胃腸好轉 體力增強

最も進歩せる綜合榮養劑……

强壮ネオオーゲンは最新藥理に立脚して創製せる積極的綜合榮養劑であります。一粒毎に十數種の消化酵素と消化吸收され易い活性の各種ビタミン、アミノ酸外三十數種の榮養成分を濃縮保有し更に獨自の特許製法によつて培養せる强力乳酸菌を包含せしめてありますから日常食の完全消化吸收と榮養補給が强加されます

(四百五十錠 一圓六十錢) 全國藥店にあり

專賣特許 强力綜合榮養劑

# 强壮ネオ オーゲン

關西代理店 大阪市 高濃盛大堂　發賣元 札幌市 オーゲン本舗

---

# 奉祝 紀元二千六百年

# 一億一体 心の日本

---

米の榮養劑

# 味乃米 錠劑

酵母劑配合

**節米報國**

混合米を美味しく召上るには
混合米の消化を良くするには
代用食と玉子、天婦羅等の調理用には
胃腸障害、消化不良の方には
虚弱小兒、食欲進まぬ方には
燃料節約、節米には……

この一錠

㊥價第一四八九四號

日の本榮養研究所
研究所 大阪市住吉區天王寺町 電話天王寺一八四四番

說明書及見本御入用の方は郵券五十錢御送附あれ

特約店急募！

---

各種 **カリエス病**
結核性の骨膜炎・關節炎

# 專門

高知市外形町四九 **土佐珊瑚藥本舗**
沼津市白銀町四一〇番 同 沼津支店

○治療法、說明書無料進呈○

---

燃料節約の國策に沿ふ

# 火王竈 ストーブ

新案特許 **自働鋸屑ストーブ**

本器現ハレテ鋸屑ハ最上ノ燃料トナレリ

ボイラー、ストーブ、大小竈、浴湯、温室、煖房其他火燃料使用の個所に大節約の出來る最良の裝置

大阪市東區備後町通三丁目 東亞產業合資會社

**火王販賣部** 電話櫻川四六〇三番

型錄進呈

---

美味

ねつとせきには

# 改源 (カイゲン)

お茶でのむと頗るよくキキます
ねつにも改源!!
せきにも改源!!
好評 よい味 よい香
(各地甲子會聯盟藥局、藥店にあり)
藥價 三十錢 五十錢 一圓

發賣元 株式會社 中西武商店 大阪市道修町 東京市淀町二町・神戸市南仲町

---

# 燃料報國

燃える三回 **新興炭**

新興炭一箱(三百個)で木炭四・五俵節約出來る！
公債買つて貯蓄報國

合資會社 **新興商會**
大阪東成南中道三ノ二三 電南七五二二

---

NISSEN

扁桃腺炎 中耳炎 蓄膿症 淋疾

ポレオンは二個のズルホンアミド基を結合させたる國產最高の純正化學療法劑にして、連鎖狀球菌、葡萄狀球菌、淋菌、大腸菌等に基く各科疾患に對する偉効は全醫界に確認さるゝところである。

即ち内服により血液、體組織へ抗菌性、殺菌性を賦與し以て病原菌を殺滅して治癒せしむ。

特にポレオンは副作用の尠き點を推奨さる。

内地定價 二〇錠 四圓三〇錢 一〇〇錠 一九圓
全國著名藥店百貨店にあり

純正化學療法劑

# 日染 ポレオン錠

販賣元 株式會社 稻畑商店 大阪市南區鰻谷仲之町二丁目
製造元 日本染料製造株式會社 大阪市此花區春日出町 東京市日本橋區本町二丁目

---

**國債・株式**

大株一般取引員

# 岩井庄藏商店

大阪東區今橋二丁目
電話代表北濱四三〇一

「市況速報」贈呈

---

**公債・株式**

大株一般取引員

# 武田證券

株式羅針報 御申込次第見本贈呈

大阪・北浜 電話北浜三番四番五番

---

皇紀二千六百年曠古の大盛典を奉頌し記念すべく
會場設備の美裝完成
大阪唯一の新名所 日本畫の大殿堂

諸大家 花卉作家

# 大展覧會

新體制に呼應して自肅價格發表
御參考に是非一度御來觀あらん事を

眞筆保證 永久絶對責任付

常設 **日本画展覧會場**
大阪市 心齋橋そごう前
會主 坪内幸次郎
電話 南七六七六番

---

# 結核

治療と豫防

結核撲滅劑 皮下注射藥

# スコロドールクボチン

醫學博士 今井治郎先生
醫學博士 石田試先生 推奬

適應症
肺結核・核肺尖加多兒・肋膜炎
腹膜炎・腸結核・盗汗
淋巴腺結核
其他一般結核諸疾患ニ効果アリ

文獻臨床實驗書見本贈呈

製造販賣元 島根縣濱田市朝日町 **久保田新藥研究所**
電話二六五番 振替 大阪一四八〇一番 下關一〇九〇八番

全國有名藥店ニアリ
關西以東代理店 名古屋市京町二丁目 **中北商店**

---

EVERY HOUSE 登錄商標

# ハウスカレー

おいしいライスカレーが
おてがるに出來ます

ハヤシライスの素本舗 大阪 浦上靖介商店

---

# 藤本ビルブローカー證券

日本銀行引受國債賣捌取扱店

お國のために **國債**を買ひませう

本店 大阪市東區北濱五丁目
京都支店 京都市中京區烏丸通錦小路南入
神戸支店 神戸市神戸區榮町通二丁目
其他支店 東京、横濱、靜岡、福島、秋田、小樽、名古屋、金澤、岡山、廣島、松山、門司、福岡、台北、京城、新京、奉天

---

大東亞共榮圈確立
皇紀二千六百年

支那事變 **國債を買ひませう**

# 野村證券

本店 大阪市東區安土町二丁目
支店 (滿洲國) 東京・名古屋・京都・神戸・岡山・廣島・高松・門司・福岡・金澤・新潟・靜岡・札幌・京城・臺北・奉天・新京・大連

---

國策に合致

中古も活用

カメラ レンズ 現金買受勉强 新型も 舊型も 交換も歡迎

# 賣方も──歡迎──買方も

附表出露易簡 證保年ヶ十 品揃々種 迎歡品級高

── レンズ ──

營業家用各種大型レンズ
アマチュアー用各種レンズ
新古種々取揃へて居ります
○停価表に依るレンズ在庫表欲呈郵送は3錢

# 河原寫眞機店

大阪市 東區 堺筋瓦町電停前 北濱 78 79 1910
夜六時迄 祭日五時 日曜休

# 『銃後の敵』掃滅に 經濟警官を增員 明年四月・更に五百人

銃後の敵〃闇〃を一掃するため、總督府では明春から專任警察官五百名を增員することになつた、經濟警察では昭和十五年秋から全鮮に約一千五百名の經濟警察官を配置し戰時下半島經濟の圓滑な發展を期してゐたが、最近は警察官の取締を尻目に闇取引に狂奔する不德漢の數は益々增加、當局の發表の〃闇〃數を見ても昭和十四年五百八十件のものが本年は八月末までに七千二百六件といふ驚異的な數字を見せてゐる、これは警務局が全鮮の經濟警察官を督勵し、從來の指導方針をやめて斷然〃主義に乘りかへた事實にもよることであるが、新體制下民衆の生活を亂す奸商の撲滅を期するためには更に內地の經濟取締強化とも睨み合はせいよく明年度五百名の經濟警察官を增員、都市を中心に增置する我利我利亡者一掃の肚を決めるに至つた、具體的には警部及び警部補級を增員して未だに警視の經濟警察課長を置いてない卽ち京畿、咸南北、平南北、慶南北の七道以外の道にも振向けることゝなつてゐる、右について服部本府經濟警察課長は語る

內務省の增員案と睨み合せて半島經濟界の闇止を期するため經濟警察官增員案を練つてゐる、もし實現すればまづ一人前の經濟警察官を養成して全鮮都市を中心に配置したいと考へてゐるがいまのところこれ以上お話し出來ない

## 太平洋空路を延長 汎米航空會社の活動に對抗 横濱パラオ間 五千キロ試驗飛行

【東京電話】汎米航空會社は去る十五日同會社の太平洋航空路（サンフランシスコ・マニラ）を更にマニラからシンガポールまで延長し蘭東航空路開拓に出る旨發表したがこの新航空路は蘭印貿易の中心部を支配し、スマトラ、ボルネオなどの蘭印貿易にとつても極めて重要なもので米國の對蘭印貿易を促進するものとして各國の注目を惹いてゐる折柄、我が大日本航空會社ではこの橫濱淡水パラオ間五千五百五十七キロの航空路開拓の爲め試驗飛行を實施することになつた

この五千五百五十七キロに亘る大海洋航空路の開設は日航が先般來計畫を樹て航空局はじめ關係方面を折衝中であつたが昂まり行く南方發展の機運につれて急速に實施の運びになつたものである、この航空路開拓により今春三月以來就航中の橫濱サイパン、パラオを結ぶ四千百八十キロの南洋定期にパラオで接續し更に堂々一萬一千キロに亘る南太平洋橫斷航空路が完成されパラオ、サイパン、トラック、ポナペ、ヤルートを結ぶ島內定期と共に躍進日本の南太平洋における航空路は劃期的な飛躍を遂げるであらう、この處女航路開拓の使用機は川西式四發十七人乘大型飛行艇綾波號で愈々來る廿二日拂曉を期し橫濱出航の途につき二十五日パラオ淡水間の試驗飛行を實施する筈である

選ばれてこの壯擧に當るメンバーは機長一等操縦士中山政一氏以下一等操縦士大輝修、一等航空士小野和夫、機士鈴木秋太郎、同石橋熊次、同中山健次郎、通信士櫻田啓助、同立松正の八氏と決定した

## 「數ノ本」や「歌ノ本」 國民學校の新教科書

【東京電話】明春から實施される國民學校一、二年用の新教科書は國語改め「讀方」修身改め「よい子供」上下全八卷の內容が決つたが今度は算術が「數ノ本」に、唱歌が「歌ノ本」に習字が「手本」に圖畫と圖工作が一冊になつて「繪ノ本」とそれぐ教科の名前を改め、理數科、藝能科の一二年用新教科書と藝能用理科の教科書「自然の觀察」の內容が教科書調查會で本極りとなり十六日文部省圖書局から發表された、これで來春から實際に使用される一、二年用新教科書は全科目決定したわけだが

その編纂方針は理數科では日常普通の物事の正しい見方、考方取扱方を指導しそれが日常生活に行動となつて現れ始めるやうな精神、態度、能力を修練することを目標とし、藝能科では先づ唱歌、習字、圖畫、工作の全科は從來の認定教科書を國定教科書とし兒童の心理的發達に即して合理的訓練のうちに國防思想を自ら培ふやうに仕組まれてゐる

## 日獨伊婦人 會結成さる

【東京電話】「日獨伊の理解を促進に少しでも一役」と社會各層の婦人達が集つて「日獨伊婦人の會」が結成される、先月廿三日華族會館で行はれた日獨伊同盟締結婦人祝賀會の席上からいふ集りを一つの會に組織しようとの話が出て爾來有志間で具體案を練つてゐたが十六日午前十一時半軍人會館に東條陸相夫人はつ子さん、星野無任所相夫人みさをさんや吉岡彌生、三輪田、大妻こたかさん等十餘名が集つて第一次委員會を開催、來月早々發會式を擧げ早速仕事に取掛りませうと赤い氣焰を交したが、同會は在京獨伊婦人、社會各層の日本婦人を以て組織、講演、映畫、パンフレット等を通じて獨伊を日本に、日本を獨伊に紹介、相互の理解を促進しようとするものである

## 支那語・四十の手習ひ 倉島さん夫人同伴の熱心さ

總督府圖書館における京城支那語學會主催支那語講習會は去る十一日開講以來一名の缺席もない盛況振りで城大教授辛島會長初め講師連を感激させてゐるが、講習生中には倉島本府學務課長、加藤富美子女史初め、五人の婦人も男子に交つて熱心勉强してゐる、時節柄支那への關心の昂まりを物語り、心強い風景を描き出してゐる、十七日夜も倉島學務課長は夫人を同伴して會場に現はれた、そつと後部の席に仲よく並んで聽講中

と、頁く「支那語讀本卷一」の赤表紙を二人で開いて「アーアー」「アーアー」と高く低く、トタンに四聲の一年生となり、四十の手習ひが始まる

子供のやうな高聲さでぢつと講師の口を見入る課長の眼は光を放つかと思はれるほど鋭い、記者達の氣配に氣付いたのか夫人は少し赤らんで同じく續く「ウオー、ウオー、ウオー、ウオー」講師の口に合して九十名の講習生とともに、課長さんこゝでは「よく學ぶ」支那語一年生である

講習を濟ました辛島會長に訪へば

倉島學務課長といひ加藤富美子女史といひ、實にファイン・プレイで感激してゐますよ、開講以來一人の缺席もないといふことは講習會としては珍しい現象です、が、半島の支那熱は實に大したものです

倉島さんの話 支那語講習會の初學科生、倉島課長は「いや僕は北京派遣員時代に心臟で覺えた支那語を本物にしたいと思つて勉强してゐる、こゝでは正式にイロハから習つてゐるが、思へば北京時代の倉島式支那語は全く合弁ものです」と語つた

## ドイツ貨物船 脫出を企つ 嵐のタンピコ港から

【ニューヨーク十六日同盟】タンピコ（メキシコ東岸）來電によれば昨秋歐洲戰爭勃發以來同港內に碇泊してゐたドイツ汽船四隻は突如十五日夜半折柄の暴風を冒して出港メキシコ灣上に乘出したが、やがて內一隻は海岸から約十五浬の沖合で火災を起したのが遙かに目擊された、何分猛烈な嵐のこととて救助艇が同船に近づくことが出來ずその後の運命は不明であるといはれる、タンピコの海運關係筋ではこれらドイツ船は十五日スペイン領カナリー諸島を目的地として出港許可證を得たので最近自國艦船と相會すべく脫出を企てたものと取沙汰されてゐる

### つひに成功せず

【タンピコ「メキシコ東岸」十六日同盟】十五日夜半突如タンピコ港から嵐のメキシコ灣上に脫出を企てたドイツ貨物船四隻の運命は各方面の深甚なる注目を集めてゐたが遂にその脫出は不成功に終り內二隻はタンピコ港に引返し殘り一隻ブリギア號（四、三一七トン）はカナダ軍艦に發見されてあえなく自沈した

## 烈々・皇道精神の把握へ 學生教養に「八紘寮」を創立

京城府西大門町二丁目八紘社ではかねて昭和維新の歷史的轉換期に即應し青年の再教育を意圖してゐたが、此度京城府在住藤村鍛一氏より年額一萬五千圓の寄附を受け、さらに內鮮同志の支援を得るに至つたので去る十一月一日府內に寮を設け寮生活による學生の皇國民教育に乘り出すこととなつた、卽ち專門學校以上の在學生二十名を集めて行的生活をなさせ、敬神崇祖の大義を明かにし、皇道精神を體得せしめようといふのである

朝六時半の大祓奏上で一日が始まる寮生活は嚴格を極め、寢床への敬禮、東方遙拜、祝詞奏上につゞく朝食、全員揃つての勤勞作業、夜は誦經、唱歌、座談會等を開き大生四名よりなる班長の皇民問題等の提出につれて討論會を行ふが實踐事項の盛澤山よりも『必實踐』の精神に重點を置き、いづれも武士道的な「行」の嚴格さの中に行はれる

古武士に似た寮長竹田瀨芳雄氏を同社に訪へば

內鮮一體と昔のやうな氣もします、內地ではみられない程の烈々の皇道精神を把握してゐる青年がここには多數ゐますよ、人間を創るのは一番難しいですが然しまた人物の見つかつた時の悅びは何物よりも大きいのですと語つた

【寫眞＝八紘寮と竹田寮長】

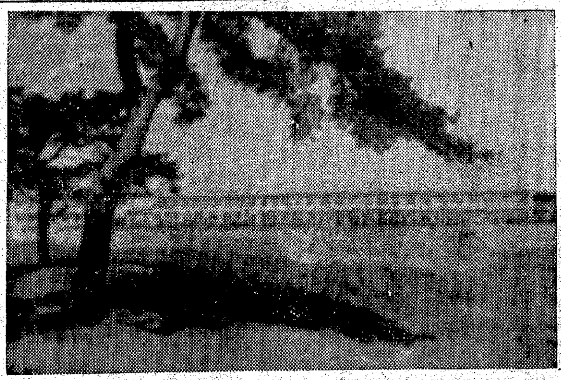

## 赤十字の結核療養所 仁川に〃延壽莊〃を新設

戰時下國民の體位向上については各方面に亘つて厚生社會施設が急がれてゐるが、半島の中樞を蝕む結核の撲滅療養運動は早くから提唱されてゐた京仁道の平原台地に結核療養所が設立されるが、之より一足先に赤十字社朝鮮本部では赤十字結核療養所の建設を計畫、金額二十萬圓の敷地を選び昨年四月起工、五十萬圓を投じて療養院延壽莊の竣工を見、愈々廿日東京の本部から中川副社長の臨席を得て盛大な開院式を擧行することとなつた

この療養院は黃海に臨み、背後に林間あり眺望は絕佳、それに清雅と近代醫療施設の粹をすぐつたもので病床七十、外診、試驗室、レントゲン室、太陽燈室などあり、京仁線並水仁線延壽驛に近い交通も便利なところで結核撲滅の第一陣を承はり國家報國に突進しようといふのである【寫眞＝新裝なつた延壽莊＝朝鮮軍司令部許可濟】

竣工式を待つばかりの赤十字結核療養所「延壽莊」

## 愛國寮に食堂を新設

兵隊さん憩ひの家――京城明治町二丁目愛國寮は週に一回營門から流れ出る兵隊さん達にとつて何よりうれしい憩ひの家だ、心からなる愛國の接待や、レコード、碁、將棋などに樂しい一日を送つて歸つて行く、この愛國寮にまたく兵隊さん達を有難がらせる施設が近く出來ることとなつてゐる、それは同寮に附屬して建築中の約卅坪の食堂で、これが竣工の曉は〃街に進出した酒保〃として甘いものに飢ゑてゐる兵隊さん達に〃おでん〃〃しるこ〃〃うどん〃など甘いもの、あたゝかいものがふんだんに御馳走出來るわけで、寮長吉永の小母さんは今から張切つてその日を待ちわびてゐる

またこの愛國寮には傷痍軍人、國還第十道に〃お嫁さんを〃と『配偶者斡旋相談所』が設けてあり既に寮長吉永弘子女史夫妻の媒酌で數組の勇士夫婦が生れ出て中には早くも國策の線に沿つて可愛い赤ちやん同道で日曜になど同寮を訪れ吉永さんを喜ばせてゐるといふ

見事な體驗を謙虛な態度に包んだ吉永さんは語る

これから寒くなるので溫かい〃おでん〃や甘い〃おしるこ〃がどんなに兵隊さんを喜ばせるかと思ふと少し位の忙しさは何とも思ひません、食堂は月に二回位開放しますがその時は愛婦の有志に手傳つて貰つても心からサービスします、先頃東京に行つて陸軍病院を見舞ひ傷ついた兵隊さんに『配偶者相談所』のお話しをしましたところ青くやつれた兵隊さんの面にサツと明るい表情が走りました、その時は何ともいへない氣持がしました

## 歸路の日本海に 貨物船を利用 南總督〃異例の旅日記〃

【清津にて旅日特派員】東京より歸任の途を敦賀、伏木、清津航路をとつた南總督乘船の射水丸の事務長田中貞治氏を事務室に訪れ、總督一行二日間の船中生活をきいてみた、船中の總督は頗る上機嫌でひらけゆく日本海航路の指導者として貨物船を利用したことは歷代總督として最初のことであり、總督がいかに日本海に關心をもつてゐるかを示してゐる、以下田中事務長の談【寫眞＝南總督】

〃船は貨物船で特別室もなく設備が極めて貧弱で一等室に入つて貰ひました、海上は波靜かで二日間の航海中

**總督** 閣下は非常に元氣で愉快げに見えました、ボーイもこの前月山丸で新潟に行かれた時にお附きした足立君を態々會社で廻して呉れたので總督閣下もお馴染といふ譯で喜ばうととけてをられまし、お食事には毎回かゝさずサロンにお出になり、私が御相伴しましたが、日露

**戰役** 時代の回顧談をきゝまして非常に稗益するところがありました、食卓で皆の者が固くなつてゐると諧謔、ユーモラスな話があつて皆の者を息はず笑はせられてみました私には〃君は若いやうだがこんな始終船に乘つてゐては奧樣が可哀さうだ〃と

**冗談** をいはれました、總督閣下は特に本航路をとられた目的について次のやうに語られました〃富山縣の如き工業地帶の如く今後工業都市として飛躍しようとする所の喉りを見て置かなければならぬと思つて伏木、清津航路をとつた譯だが日本海橫斷を往復やつたのは

**歷代** 總督中自分だけで、この後に範を示した譯だ〃と語られ、頗る御元氣でした、私共日本海航路を預るものとして大變力強く、喜んでをります〃

## 嗚呼・故北白川宮殿下 演奏に大妃殿下の感懷御深し

【東京電話】蒙疆に御殉死遊ばされた故北白川宮永久王殿下の御勇武を讚へ奉る藤原義江氏譜作の『嗚呼北白川宮殿下』は先に陸海軍、文部、內務四省選定歌として發表されたが、大日本少年團では十七日午後七時から華族會館に畏くも北白川宮大妃殿下をはじめ奉り御緣故の各宮家方の台臨を仰ぎ奉り關係者を招待、發表演奏會を催した

大日本少年團副總長、竹下海軍大將の挨拶に次いで一同故殿下の御靈に對し奉り默禱を捧げ二荒伯爵、京極子爵、今村均中將等の講話があつて後古關裕而氏指揮のコロムビヤ管絃樂團の伴奏で伊藤久男、松原操兩氏が『嗚呼北白川宮殿下』を奉唱、終つて愛國歌、軍樂隊の演奏あり午後九時終了した

## シルクハットを用ひず 參內差許さる

【東京電話】畏き邊りでは曩に宮中諸式典に大禮服、正裝を通常服又は軍裝と御定めになり遊ばされ又この程紀元二千六百年祝典の宮中參列の際特定の場合は國民服着用も差許される非常時體制下の質實を思召される畏き大御心の程に當局は痛く恐懼申上げてゐるが、更に今まで通常服のフロック又はモーニングコートの場合は帽子をシルクハットと定められてゐたものを今後宮中の間シルクハットを用ひるを要しないと定められ十六日宮內省で發表された、これはシルクハットのないものもソフト又は無帽で差支へないことになつた、但しソフトの場合は宮中三殿に參拜等從來シルクハットを携行すべき定めの場合は殿舍所、或ひは車中等適當の場所に置いて無帽で參列することになつた

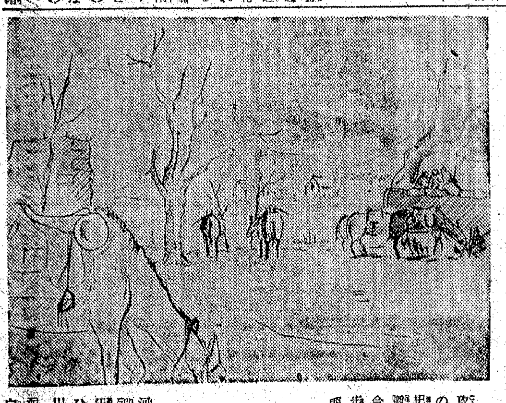

## 兵隊日記 北支戰線にて ⑤ 青い野菜に殺到

文 一等兵 田中三省（本社記者）　繪 一等兵 鈴木博（京城日報社）

○月○日

攻擊の目標であつたS縣城は昨夜のうちに占領してしまつた。

宿營は附近いうち、又前進だ。

噂が波紋のやうに擴がつて……

今度は○○攻擊だといふ。

歩く、歩く……黙々と歩く。

朝から晩まで休みなしの行軍。

河原を我兵が、○兵が、長蛇の行列を造つて進む。

汗が瀧のやうに流れ、咽喉がひりひりと灼けるやうに渇く。

川の水を飲む。

泥臭い。

白く濁つてゐる。

だが兵隊達はそんな事は構はない。小休止の度、それを飲んだ。

馬が出來て、それが喉を持つて行つた。

途中で治療して貰つたら歩けなくなつてしまつた。

與田軍曹殿の馬を借りて乘る。

今度は「鞍擦れ」の育草が喰ひ込んで……

山を登る苦しみは忘れようとしても忘れられない。

馬は登り坂になるとグンく急ぐので馬と一緒に歩かなければ部隊と離れてしまふ、我々は懸命になつて歩を進む。

心臟が破裂し眼球が飛び出すのではないかと思ふ。

○兵が戰鬪した後らしくグチャ

前の戰いのが神經を刺戟した。河岸の樹相の多い部落に泊る。

○月○日

薄暗いうちに出發。

又行軍だ。

何處へ行くのか知らない。

ただ我々は河原限り歩く。

河原から山へあがつた。

くになつた支那兵の遺棄死體が麥畑のあちらこちらに轉つてゐた。

○縣城に入城。

緊張らしく大きな洒落た街並、赤や青で彩色したお寺らしい建物が、街のあちこちで一際大きく目立ちつかれる。

無人の街○城。

だが何よりも我々を喜ばせたのは、河原一杯に青々と埋つた野菜と、至る處にこんくと湧き出てゐる清水であつた。その野菜は何と新鮮で柔く、又見える限り畑を埋めてゐた事だらう。その水の何と冷く綺麗で、甘露であつた事だらう。

ネギ、ホーレンソー、大根、ニラと各種の野菜が青々と波うつてゐた。

○蕪夜は馬の如く青い野菜を喰つた。青の腹は久し振りの新鮮な味でしびれるやうな感じであつた。灰白の山、死人の山には見られない、伸びくとひろねた緊張の鼓のやうな村、濁つた河を通つて來た身には○城はまるで樂園のやうであつた。

○月○日

野菜の街○城、清水の湧く街○城に、我々は遂に一日を暮した。殊に今まで思ひも及ばないほどの激戰であつたので、この一日の休暇は格別であつた。

午前中は附近の部落に糧秣調達に出かけた。山の〃ヒダ〃にまるでシラミのやうにあつちに一人りこつちに一人りと部落民が隱れてゐた。だが敗殘兵らしいものはゐなかつた。主のない馬や牛があちこちさまようてゐた。

夕食、なんと素晴らしい夕食であつたらう。今日は又大行李から貰つた材料が豪勢であつた。

味噌、砂糖、牛肉、メリケン粉、我々は久し振りに豐かな氣分でいそくと働いた。

炊事手の一人は飯を炊き、一人は野菜を洗ひ、一人は肉を切つた。

宮村曹長殿がなかく堂に入つた手つきでスキヤキを拵へた。それは今まで喰つたどのスキヤキよりも旨く喰べたことはいふまでもない。【寫眞＝野菜の街○城にて】

## 皇道義會武道大會

【東京電話】第廿八回皇道義會武道大會は十七日午前八時より千駄ヶ谷の道場で擧行、畏くも秩父宮殿下の台臨を仰ぎ奉り御光榮に浴した、試合は荒木大將、菱刈大將、金光厚相等臨席の下に錬士三百廿名敎士卅一名が參加して行はれ劍道の部では敎士の部に中倉（宮內省）が優勝した、同敎士の部に紅一點、薙刀の米川順子女史の活躍が注目された

## 講演行脚の 文人ら懇談

近く全鮮に新體制文化講演會を提げて行脚に出る朝鮮文人協會では十七日午前十時から本社會議室に集合、齋藤朝鮮軍報道部長、御手洗總力聯盟宣傳部長等と種々懇談したが十八、十九兩日も引續き軍部、總督府、聯盟關係者と懇談を重ね萬全を期する筈である

## 話題特急

◇…相變らず京城の拳鬪熱は物凄い、十七日東拳主催の一戰はリンクの選手よりも觀衆の方が興奮してゴングが鳴る度に帽子やステッキが飛び出す始末

◇…ゲームは進んで元山對光山の一戰ではたうとう狂つた觀衆の一人がリンクめがけて藥罐を投げつけた、それが折惡しく主審者の黃乙男さんの左眼にハッシと命中した

◇…不敵にも顏のパンチを喰つた拳鬪界の猛者黃さんは傷の手當をしながら「盛況であることはうれしいですが、今少し靜かに觀戰して下さるといゝのですが」とホロ苦く睡つた

## 今日の天氣

晴一時曇

一ツブ ゲンキ 百バイ
明治キャラメル
明治製菓株式會社

海苔佃煮 江戸の華
日本一おいしい
東京名産 柳屋の淺草海苔 佃煮 味附海苔
東京日本橋交叉点 柳屋

耳 遠き人よ來れ
即座にきこへる喜び
大阪で有名なる耳の專門店
大阪市此花區上福島中三ノ一九福ビル
辻藥品合名會社が皆樣のため
京城へ出張實驗す
今まで聞へぬ耳もきこへる世界的發明「人エコマク」「補聽器」の實驗を無料で致します此の出張の機會を逃さず是非御出で下さい
◎實驗は無料
一、十一月十七日より三日間限り
一、實驗場所 京城府本町三丁目（警察前） 旭旅館

職場で一ぱい御奉公
田邊發賣品
感冒・頭痛に！ パパポン錠
熱と痛みの中樞に直接作用する一歩進んだ製劑ですから効めが速く、後害の不安も全くありません。
四十錢・一圓・三圓

運命鑑定の會
高島易斷 心學寮長
絕讚裡に又々日のべ 本月二十日迄
顏は心の看板
御成町集會所內

グリコ
ミセテ パウヤヲ ヨンデル

胃腸の働きが活潑になる
消化劑や―― 榮養劑とちがひ
胃腸粘膜のキズやタヾレを治療し、有害細菌を一掃して胃腸の自活力を活潑にするのが特長で―― 長年の慢性胃腸病に各方面で實用されてゐます。
七〇錠・一円五〇 各地の藥店にあり
トモサン

株式名義書換停止公告
來ル十二月一日ヨリ定時株主總會終了ノ日迄株式ノ名義書換ヲ停止ス
昭和十五年十一月十八日
京城府漢江通り三番地
弘中商工株式會社

荊妻直子儀 京城帝國大學病院に入院加療中の處養生不相叶十六日午前二時四十分死去致候間茲に生前の御厚情を深謝し此段謹告仕候
追而葬儀は十九日午後…
昭和十五年十一月十七日
仁川府…町
邊見國一
井上善五
永井市太郎
親戚代表 友人代表 槇利市

お互ひに公益優先を認め 地價統制を守りませう
（案內書呈）
府內並京仁沿線 住宅地長期分讓
東亞不動產株式會社
京城府武橋町四番地 電本局② 五二三八 〇六〇三 番

第六期決算報告書（昭和拾五年九月參拾日現在）
株式會社朝鮮朝日組

| 資產之部 | 金額 |
| --- | --- |
| [illegible] | [illegible] |

| 負債之部 | 金額 |
| --- | --- |
| [illegible] | [illegible] |

# 世紀の除夜【50】

北村小松作　都竹伸一畫

## 冷たい雨（四）

「ひとの電話、立ち聞きするなんて悪い趣味よ……」

美佐子は笑ひながらも咲の方をたしなめる様にいつた。丁度その時、又電話のベルがヂリヂリヂリヂリと鳴り出したのである。

「あら、又よ。……彩ちやん出てごらん……あなたがどんな電話をかけるか、お姉さんが聴いてゐてあげるから……」

「いやーよ、あたし……」

彩子はさういふと、バタバタと應接間の方へ逃げて行つてしまつた。

電話のベルは、又ヂリヂリと鳴る。

美佐子は、どうせついでだと思つて、今掛けたばかりの受話器をとつて耳にあてた。

「はい……」

「大石様のお宅でいらつしやいますか?」

男の聲がかう問ひかけて來た。ベルの音にかけて來た女中が、美佐子が受話器をとつて電話を受けてゐるので、そのまゝ廊下に立ち止つてゐる。

「はい……」

美佐子が答へると、向ふは非常に事務的な、電話に慣れた口調だつた。

「こちらは東京大陸新聞の婦人太陽編輯部でございますが、美佐子様、御在宅でございませうか」

「……私、美佐子でございますが……」

美佐子は、相手は比佐山に違ひないと思ひながらから返事をした。

「あ、さうでいらつしやいましたか。これはどうも、私、先日御邪魔をしました比佐山でございますが……」

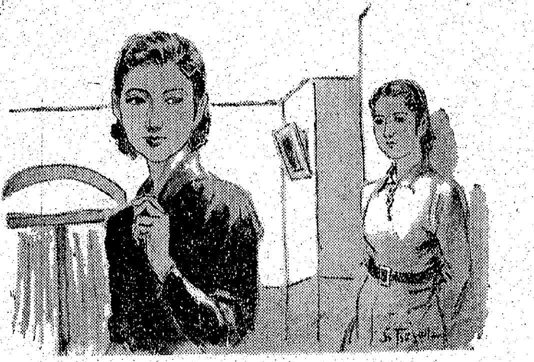

色々と有難うございました。……實は、今日はお願ひがありまして、それも突然の御願ひで大變恐縮なのですが、是非とも御承諾願ひたいと思ひます」

「どんな御用なのでございますか?」

「座談會へ御出席願ひたいので……」

「まア……私にですか?」

「さうです。是非出席して頂きたいのです。……それも大變突然ですが……實は今夕六時からなのでございますが……」

「今夜でございますか?……」

美佐子は、本當にあんまり突然のことなので、とう返事してよいか思ひまどひながら、向ふの云つた事にから意味もない様な言葉をくりかへして云つた。

「さうです、今夜六時から、日比谷の山水樓へ御出で願ひたいのです。色々な御婦人方にお集りを願つて様々な角度からお話を伺ひたいので、別に固苦しい會ではございませんからぜひどうぞ……」

「どんな方々がいらつしやいますの?」

「美術の方の方や、洋裁の方の方や映畫の方の方や……」

「さうしますと……」

から云つて、美佐子は喉まで出かけた言葉をぐつと押へつけて口をつぐんだ。

「要するに文化的なお話を伺ひたいのです……ぜひ御出席下さい……」

比佐山の聲は熱心だつた。

「實は、僕がぜひあなたを加へようとプランを出したので、御出席下さらないと僕の顔がつぶれてしまふんです。つまらん顔なんですが……」

興亞の礎 我家の護り
徴兵保險 出世保險
富國徴兵
本社 東京・日比谷 社長 吉田義輝

# 本社特選 花形十八人抜大碁戰

第三回　島村五段四連勝五回目

持時間各九時間　一分以内切捨
消費時間（白・二時間〇分 黒・三時間二分）

五段 島村利博　二目半コミ出し
四段 中川新　先相先 當

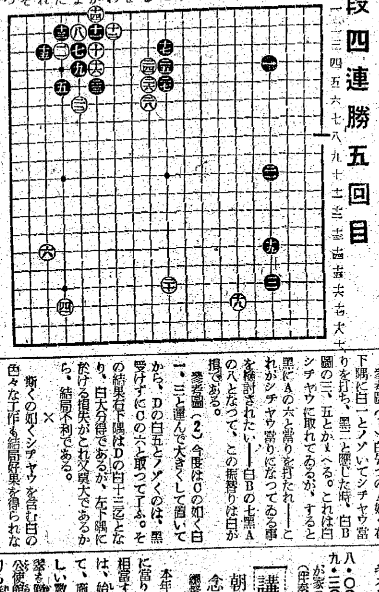

## 白全然作戰を誤る

評解 七段 小野田千代太郎

（評解）黒から三五の消極的な反擊を喰つて白は心氣動揺してか、續く白一四以下一八の運びも感心しない。その理由は、元來白は「への三」の方にカゝつて黒十七の一子を攻めてこそ十以下の勢力を活用し得るのであり、同時に黒十七の不當を咎める事が出來るのである。然るに譜の如く打つのでは、右上に黒模様が構成され、黒十七は却つて良着化する事になるに反し白は勢力と勢力が沂接し所謂勢力の重複である——折角十以下の勢力を消殺する事になり、茲に於て白は全然作戰を誤るに至つた。

×

然らば白一四はどう打つべきかその解説は後廻しにして、茲で黒「よノ五」にキッて「わノ五」にかゝへるシチヤウ關係の説明を試みる事にする。勿論このシチヤウが直ぐ成立する譯ではない。そこで三三

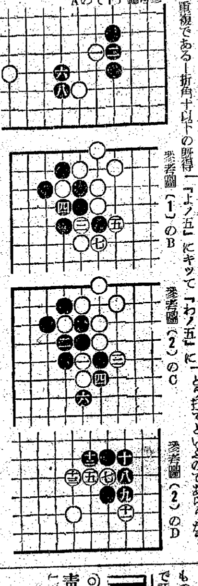

參考圖（1）のA

參考圖（1）のB

參考圖（2）のC

參考圖（2）のD

參考圖（1）白先づのA如く右下隅に白一とノゾいてシチヤウ當りを打ち、黒二と應じた時、白Bのシチヤウに取れてゐるが、すると圖の三、五とかゝへる。これは白黒にAの六と當りを打たれ——これがシチヤウ當りになつてゐる事を檢討されたい——白Bの七黒Aの八となつて、この振替りは白が損である。

參考圖（2）今度はCの如く白一、三と運んで大きくして置いてから、Dの白五とノゾくのは、黒受けずにCの六と取つて了ふ。その結果右下隅はDの白十三迄となり、白大分得であるが、左下隅における損失がこれ又莫大であるから、結局不利である。

×

斯くの如くシチヤウを含む白の色々な工作も結局好果を得られないのである。換言すれば黒二三が如何に適切であつたかを物語る譯だ。

◇シチヤウ關係の手段も旨く行かないとの場合、評者は白一四でどう打てといふのであらうか?

# JODK ラヂオ

## 十八日（月）第一放送

### 朝の部

午前六・五〇 ニュース
七・〇〇（東）時報
七・〇〇（東）國史講座 國史の神髄（七）日本の本質 文學博士 中村孝也
七・三〇（東）朝の修養 神と敬老思想 日本精神 [illegible]
七・五〇（城）宮城遙拜・天氣豫報
九・一五（東）ラヂオ體操
九・二〇（城）氣象通報
九・四五（東）幼兒の時間 リズムアソビ 上田友彦
一〇・〇〇（東）家庭メモ・料理獻立（生鮮の洋風料理）日用品價格
一〇・二〇（城）家庭の時間「非常時の日用品常識」明太子の話（下）生産と消費 [illegible]
一一・〇〇（東）小學生の時間「ハナシアヒ『ワタクシノウチ』」東京市牛込小學校兒童（指揮）北嶋邦

### 晝の部

正午（東）時報・今日のお知らせ
午後〇・〇五（東）演藝曲「戦艦」（シテ）喜多實（ワキ）友枝喜久夫（地謡）喜多實（同）友枝喜久夫
〇・二〇 ニュース
一・〇〇（城）商牛講演（朝鮮語）・釜山・清津・雄基・元山 瓦斯中毒の話 李義植
二・〇〇（東）小學生の時間「尋五」お話「動物の冬ごもり」下
二・四〇（東）ラヂオ體操
三・〇〇（東）婦人の時間「時局社會學」（錄音）銃後の農村 時局と農村—神奈川縣中郡成瀬村にて—
四・〇〇 ニュース・氣象通報（釜山・清津）

### 夜の部

六・〇〇（釜）工場めぐり（二）—朝鮮重工業株式會社牧島工場より中繼—汽船の出來るまで（同）釜山放送子供會（案）佐藤信彦
六・二〇（東）コドモの新聞
六・二五（東）講演 南方政策と華僑問題 金井清
六・四五（東）産業ニュース
六・五五（東）カレントトピックス
七・〇〇 ニュース・天氣豫報込
七・二〇（城）講演 始政記念館開設について 佐瀬直衞
七・四〇（城）新日本音樂（釜山）（一）水の變態（箏）釜山知行（二）今日の歡び（十七絃）（箏）山知行・中村榮子

七・四〇 歌謠曲と輕音樂（清津）（一）歌謠曲（イ）燃ゆる大空（ロ）機上の歌（二）輕音樂（イ）カロリナの月（ロ）さよならも言はずに（ハ）ブドウの花咲く頃（三）歌謠曲ハルビン夜曲（唄）靖林原千代子（ピアノ伴奏）阿部

七・四〇 獨唱と二重唱（平壤）（一）アルト獨唱（イ）くひな（ロ）アヴェ・マリア（二）ソプラノ獨唱（イ）アヴェ・マリア（ロ）歌の翼にのせて（三）二重唱 ジョスランの子守唄（ソプラノ）手塚君子（アルト）林原千代子（ピアノ伴奏）阿部

七・四〇 獨唱と二重唱（咸興）ピアノ伴奏德久澤（一）獨唱「國民歌謠曲集」（イ）國に誓ふ（ロ）かもめ（ハ）くろがねの力 酒原南雄（イ）椰子の實（ロ）朝（ハ）むかしの仲間 東本芳雄（二）二重唱 酒原南雄、東本芳雄（イ）遂げよ聖戰（ロ）離れ我が空（ハ）興亞行進曲

サンブル（指揮）樂團 響敵夫 [illegible]

七・四〇 歌謠物語（連）「父子進軍譜」（物語）佐藤アナウンサー（唄）美松由紀子（伴奏）星櫻輕音樂團

八・〇〇（東）ヴァイオリンと管絃樂 ヴァイオリン協奏曲—メンデルスゾーン作 曲—（管絃樂）日本放送交響樂團（ヴァイオリン）巖本メリー・エステル（指揮）齋藤秀雄

八・二〇（東）連續小說「黃河」小杉義男・外

九・〇〇（東）時局談話 生活の新體制 企畫院次長・大政翼贊會企畫局長 小畑忠良

九・三〇（大）ラヂオ回覽板「花形となり組」若葉薫子、澤みや子・外

九・四〇（東）時報・ニュース・ニュース解說（城）氣象通報・ラヂオメモ・明日の曆

一〇・一〇（城）地方へのニュース

## 第二放送

午後〇・〇五 音曲（レコード）
〇・一五 速成國語講座

一・二〇 商牛講演 瓦斯中毒の話 李義植
六・〇〇（釜）工場めぐり—朝鮮重工業牧島工場より中繼—
六・二〇 問答（天體と氣象について）韓仁錫
六・四〇 常識講話 小作契約 金光準秤
七・〇〇 家庭歌謠指導 木戸泰俊
七・一〇 通俗科學講座 青松稔
八・〇〇 講演 結核豫防と日常生活 李廷雨
八・二〇 詠詩 丁薫
八・三〇（東）室内樂 東京室内樂協會
九・〇〇 放送對談 池崔順
九・二〇 初步國語講座 咸秉業

## 明日のきゝもの

十九日（火）

午後〇・〇五（東）ラヂオコメディ「二人父さま」左卜全 明日待子・外
三・〇〇（東）婦人の時間 婦人に薦めたい讀物 豐島與志雄
六・〇〇（東）こども音樂講座（テキスト二三ページ）音樂の形式 弘田龍太郎
八・〇〇（東）歌謠曲
九・三〇（大）ラヂオ回覽板 わが家のこの頃（獨唱）阿部美次（伴奏）大阪ラヂオオーケストラ

# 本紙獨占 金高段者總動員 東西對抗大棋戰

第七回

香落 七段 △山本樟郎
五段 ▲加藤慶次

加藤五段二局勝三局目

持駒 △山本氏 金 歩三

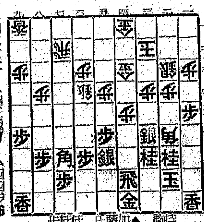

持駒 ▲加藤氏 桂 歩

（圖は前局五七銀迄）

△五五歩 9 ▲三八金 4 △四二金上 1 ▲四五飛 17
▲四六飛 △五六歩 3 ▲同 飛 6 △五四歩 2 ▲三三歩 6 △四四歩 36

（指手八十二手 持時間各九時間）

消費時間 △山本氏 四時間一分 ▲加藤氏 四時間一四分

## 互に玉側を堅めて

觀戰記 八段 萩原淳

山本氏は五五歩と突出して敵角の活躍を阻む。だが逆に飛を打込んで攻め立てられる順となる。此の時加藤氏は悠々三八金に締つて左の手から彌く戰ふ用意をととのふべき一手であつた。下手も五五同歩には七六飛と浮かれる様な順があり、又は五六歩、同銀、四六金と銀當りで三七角成を狙はれる筋もある。三八金に對して上手も別に狙手もないので敵と同じく指す意味で四二金と堅める策を探つた此處では五六歩と取り込んで同銀、四六金なども考へられるが、その時、四五銀左と出られ、金銀交換になる丈で、餘り効果もないらしい。上手の自重で再び加藤氏に廻り同氏は暫く考へた結果、四五飛と進出する。此の邊り、角の活躍を期待する山本氏は相當に困つたらしく種々考慮した様だが、別に變つた方法も見當らないらしく、矢張り平凡な四四歩を打つた。これは角の働きを狹めるばかりでなく退路を失つて討死する懸念があり嫌な手だが已むを得なかつたのであらう。他に七一角と引いて四六飛、四四歩と指す手もあるが、そこで三五歩と打たれ、下手には二六桂又は四七桂など四枚桂の活動となる巧な筋が殘るので上手としても、その順は採用し難かつたものと推察する。扨て加藤氏は四六飛と引いて、次に四五歩へ、誠に落着いた巧な捌き振りである。五五歩だと八六飛、八五金四六飛で面白くない。これなら五五銀の働きで敵飛を討ち取る味を殘したのであつた。加藤氏は敵陣容を亂すべく一日は五五歩と打ち込んで應手を窺ふ。

（本日指了り盤面）

持駒 ▲加藤氏 桂桂歩歩

## 木村名人講評

上手は角を犧牲の覺悟と、飛車切りを以て決戰斷行の意志と察するが駒損の現在無理筋を免れない。執勢はやゝ不利だがまだ七一角と防戰し機を見て二六金打を狙へば複雜なる變化となつて上手にも乘ずべき餘地は殘されたと思ふ。下手四五飛から角筋の透つた機會に三三歩の打診は、手駒の活用と四五歩を秘めて寸分ゆるみがない。

同歩、同銀と進み、角を殘るか、四四歩と急所を衝くかの、好手を含んで、如何やら得意な局指である。だが上手の山本氏も四四歩と打つた以上、その位は覺悟の前だその餘裕も與へず、颯爽と五六歩と敵陣へ向つて斬り込む。そして下手同歩に再び五五歩とついたと思へば意外ぼんやり五四歩と控

朝鮮總督府始政記念館の開設に就て

講演（後七時三〇分）

總督府囑託 佐瀬直衞

本年は紀元二千六百年の佳き歳に當り、又總督府始政三十周年に相當するので、本府におきましては、始政三十周年の記念事業として、施政三十年を回顧するに相應しい數々の資料を蒐集して、萬古翠を變へぬ南山の麓由緒ある日本公使館の跡、第一代統監伊藤公を初め歴代總督の官邸として使用せられた倭城台の舊總督官邸を陳列場として、この度始政記念館を開設するとになつたのであります。以下今回蒐集陳列せられる主なるものについて、又色々と昔を偲んで話を進めたいと思ひます

# 朝鮮郵船定期

◎仁川より 青島・上海への最捷路
（一川出帆時月）
慶安丸 一日、一六日
釜山丸 六日、二一日
平安丸 二六日
但シ十一日ヘ缺航ス
午後五時出帆デスガ稅關檢査ノ取調ベガアリマスカラ午後三時迄ニ乘船願ヒマス
◎北鮮・釜山より上海・青島行
錦江丸 清津 元山 釜山 十一月[illegible]
◎京濱行
興西丸 新義州 鎮南浦 仁川 木浦 群山 十一月[illegible]
◎阪神行
光州丸 新義州 鎮南浦 仁川 木浦 十一月[illegible]
◎九州行
慶島丸 鎮南浦 仁川 十一月[illegible]
◎大連行
慶島丸 鎮南浦 仁川 十一月[illegible]
◎京濱行
◎金泉丸 雄基 清津 城津 元山 十一月五日 二日 [illegible]
◎阪神行
◎長壽山丸 雄基 清津 城津 元山 [illegible]
清津丸 城津 元山 [illegible]
◎敦賀 新潟行
長白山丸 清津 城津 十一月[illegible]
◎日本郵船
桑港行淺間丸 横濱十一月[illegible] 神戸十一月[illegible]
沙市行平安丸 横濱 神戸 [illegible]
濠洲行熱田丸 神戸 長崎 十一月[illegible]
京城府南大門通五ノ一
朝鮮郵船株式會社
代表電話（2）本局四一九五番
◎印客御通知

# 日本海汽船出帆

新京・八島通聖ビル（3）五三六　羅津・和通國際ビル内 電七八一　清津・北星町二三日本海汽船 電六一
新潟行 天潮丸 月山丸 さいべりや丸 氣比丸 清津 羅津 [illegible]
敦賀行 金剛山丸 [illegible]
伏木行 射水丸 北鮮丸 [illegible]

商業登記公告
[illegible]
安城出張所

商業及法人登記公告
[illegible]
新義州地方法院

便秘 胸ヤケ に快効を認めらる
乳状水酸化マグネシウム
制酸劑として重曹飽和液に三倍する酸中和力を有し、乳状の特性により胃中に於て瓦斯を發生することなく胃液分泌作用を抑制し胃酸度を低下せしむ。
緩頓下劑の特徴を具有し、腸粘膜を刺戟せず軟便を快通す。
四〇〇cc 一・二〇 藥店に有り
理研マグ

ビタミン V B₂ 複合體
慢性胃腸障碍
結核諸症……
腺病體質等に
理研ビタス錠は牛肝臓より抽出せるV・B₂に、米糠より抽出のV・B₆及B₁を配し、特に豐富に含有さるるフラビンの胃腸整調、結核菌の毒作用抑止、自然治癒力增强、新陳代謝の機能促進等により症狀の好轉、健康恢復を齎らす。濃厚にして消化吸收良好なるを特徴とす。
財團法人 理化學研究所 製品

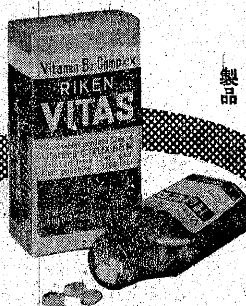


一〇〇錠 二・五〇
三〇〇錠 七・〇〇
九〇〇錠 二〇・〇〇
總代理店 株式會社 玉置商店 東京・大阪
理研ビタス錠
代理店 新井藥房

今も 昔も

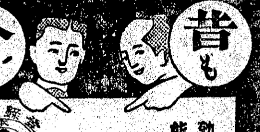

大阪高津表門筋
效能で賣れる
七ふく ひゑぐすり
效能 逆上を引下げ・便通をよくし・はい毒・りん病・諸毒を下す
本家七ふくや伊藤長兵衛
振替大阪九七三・電南七二九

巴ボイラー
工場 鑛山の大浴場・寄宿舍・ホテル
調理場・食堂・浴室・高級住宅用
給湯に最低の燃料で最高の能力を發揮する最新式
溫水鑵で竪型・橫型・貯湯式の各裝置あり
煖房 水道衛生 淨化裝置
設計施工・請負

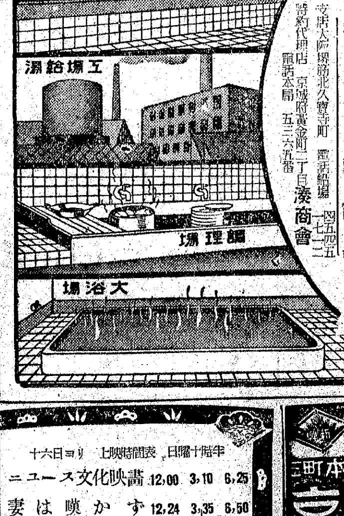


（カタログ進呈）
東京・神田 大阪・堺筋
株式會社 巴商會
支店大阪堺筋北久寶寺町 電話船場 四五四五 一七一二
特約代理店 京城府黃金町二丁目 湊商會 電話本局 五三六九番

●頭痛にノーシン●

今年の冬は寒い!

寒さに負けないやうにレートクレームで
皮膚を丈夫にして健康肌を
つくりませう
レートクレーム

東宝映画 浪花館
十三日ヨリ上映時間表
ニュース 2,05 4,20 7,00
文化映畫
續蛇姫様 12,00 2,15 4,40 7,30
日曜日午前十時開映

大陸劇場
十六日ヨリ上映時間表 日曜十時半開
ニュース文化映畫 12,00 3,10 6,25
妻は嘆かず 12,24 3,35 6,50
曉の爆撃隊 1,40 4,52 8,26

面白い映畫は新興
本町 京劇
十六日より新興名畫大會
新興京都超大作 長脇差團十郎 市川右太衛門・眞山くみ子
新興東京超大作 模範孝女の殺人 淡島みどり・眞山くみ子・宇佐美淳
日本ニュース
上映時間 十二時 三時 七時
日曜・祭日ハ午前十時

東宝 若草劇場
十八日—二十二日マデ
文化映畫 12,00 3,10 6,50
大日向村 12,10 3,20 6,40
ニュース 1,40 4,50 8,1[illegible]
隣組の合唱 1,50 5,00 8,2[illegible]

黃金町四丁目 城宝
日曜日時間表
熱帶へ行く女 10,00 12,55 3,50 6,55
日本ニュース 11,15 2,10 5,05 8,10
たくましき男 11,25 2,20 5,15 8,20

明治座
十八日ヨリ三十日マデ上映時間表
オクラホマ・キッド 12,00
隣組おばさん 1,24 4,10 7,00
文化映畫
オクラホマ・キッド 2,45 5,30 8,21
日曜日ハ午前十時半開映

京龍館
十九日ヨリ六日間
日本ニュース
文化映畫
新興京都作品 嵐寬壽郎・森靜子主演 北辰一刀流
松竹大船映畫 大船女優總出演 女性の覺悟
大會

京日文化映画劇場
十五日より平日正午・日祭日午前九時半開映
1 日映海外ニュース
2 文化 馬の香炉
3 運動精神 [illegible]
4 アサヒホームグラフ
5 パ社 [illegible] 世界大會
6 米國隊の [illegible]
7 東寶文化映畫 [illegible]
8 日本ニュース最新報
伊那節

中央映画劇場
毎日正午開映 日曜十時開映
文化映畫 ニュース
玉川勝太郎口演 羅門光三郎・雲井八重子主演 安中草三郎
眞山くみ子・宇佐美淳主演 嘆きの花傘
十七日ヨリ四日間公開 階上・階下共三十錢均一

日活 喜樂館
十八日—四日間 午後六時開映
海外ニュース 2,52 6,17
文化映畫 3,15 6,40
日本ニュース 12,00 3,25 6,50
土と兵隊 12,10 3,30 6,55

朝日座
十一月十四日より六日
名流まんざい大會
[illegible]

和信映画館
十一月十五日ヨリ
[illegible]